

股票代碼：2471

資通電腦股份有限公司

101 年度年報



中華民國 102 年 6 月 3 日 刊 印

本年報查詢網址：公開資訊觀測站 <http://newmops.twse.com.tw>

申報網站網址：同上

公司揭露年報相關資料網址：同上

一、發言人

姓名：林聖懿

職稱：總經理

電話：(02)2522-1351

Email：frank@ares.com.tw

代理發言人

姓名：張志賢

職稱：副總經理

電話：(02)2522-1351

Email：davidchang1393@ares.com.tw

二、總公司、分公司地址及電話

1.總公司地址：臺北市 104 中山北路二段 111 號 3 樓。

電話：(02) 2522-1351

傳真：(02) 2551-6448

2.新竹辦公室：新竹市東光路 192 號山燕大樓 3F-3。

電話：(03) 571-6622

傳真：(03) 571-7889

3.台中辦公室：台中市西屯區大墩 19 街 186 號 2 樓之 2。

電話：(04) 2310-7597(9)

傳真：(04) 2310-7601

三、股票過戶機構之名稱、地址、電話及網址

名稱：台新國際商業銀行股務代理部

地址：臺北市建國北路一段 96 號 B1

電話：(02)2504-8125

網址：www.taishinbank.com.tw.

四、最近年度財務報告簽證會計師

事務所名稱：資誠聯合會計師事務所

會計師姓名：翁世榮、王輝賢會計師

地址：臺北市基隆路一段 333 號 27 樓

電話：(02)2729-6666

網址：www.pwcglobal.com.tw

五、海外有價證券掛牌買賣之交易場所名稱及查詢該海外有價

證券資訊之方式：無

六、公司網址：www.ares.com.tw.

101 年度年報

目 錄

	頁次
壹、致股東報告書.....	1
一、101 年度營業報告.....	1
二、102 年度營業計畫.....	3
三、外部競爭環境、法規環境及總體經濟環境之影響.....	3
貳、公司簡介.....	5
一、設立日期.....	5
二、公司沿革.....	5
參、公司治理報告.....	8
一、組織系統.....	8
二、董事、監察人、總經理、副總經理、協理、各部門及分支機構主管資料.....	11
三、公司治理報告.....	24
四、會計師公費資訊.....	35
五、更換會計師資訊.....	35
六、公司之董事長、總經理、負責財務或會計事務之經理人，最近一年內曾任職於簽證會計師所屬事務所或其關係企業者，應揭露其姓名、職稱及任職於簽證會計師所屬事務所或其關係企業之期間.....	35
七、最近年度及截至年報刊印日止，董事、監察人、經理人及持股比例超過百分之十之股東股權移轉及股權質押變動情形.....	36
八、持股比例占前十名之股東，其相互間之關係資料.....	37
九、公司、公司之董事、監察人、經理人及公司直接或間接控制之事業對同一轉投資事業之持股數，並合併計算綜合持股比例.....	38
肆、募資情形.....	39
一、股本來源.....	39
二、股東結構.....	40
三、股權分散情形.....	41
四、主要股東名單.....	42
五、最近二年度每股市價、淨值、盈餘、股利及相關資料.....	43
六、股利政策及執行狀況.....	44
七、本次股東會擬議之無償配股對公司營業績效及每股盈餘之影響.....	44
八、員工分紅及董事、監察人酬勞.....	44
九、公司買回本公司股份情形.....	45
十、公司債辦理情形.....	45
十一、特別股辦理情形.....	45
十二、參與發行海外存託憑證之辦理情形.....	45
十三、員工認股權憑證辦理情形.....	45
十四、併購或受讓他公司股份發行新股辦理情形.....	45
十五、資金運用計畫執行情形.....	45
伍、營運概況.....	46
一、業務內容.....	46
二、市場及產銷概況.....	49

三、最近二年度及截至年報刊印日止從業員工資料.....	52
四、環保支出資訊.....	52
五、勞資關係.....	53
六、重要契約.....	53
陸、財務概況.....	54
一、最近五年度簡明財務資料.....	54
二、最近五年度重要財務比例分析.....	56
三、最近年度財務報告之監察人審查報告.....	58
四、最近年度財務報表.....	59
五、最近年度經會計師查核簽證之母子公司合併財務報表.....	108
柒、財務狀況及經營結果之檢討分析與風險管理.....	154
一、財務狀況.....	154
二、經營結果比較分析表經營結果分析.....	155
三、現金流量分析.....	156
四、最近年度重大資本支出對財務業務之影響.....	157
五、最近年度轉投資政策及獲利或虧損之主要原因與其改善計畫及未來一年投資計畫..	157
六、風險事項應分析評估最近年度及截至年報刊印日止之下列事項.....	157
七、其他重要事項.....	158
捌、特別記載事項.....	159
一、關係企業相關資料.....	159
二、最近年度及截至年報刊印日止私募有價證券辦理情形.....	164
三、最近年度及截至年報刊印日止子公司持有或處分本公司股票情形.....	164
四、其他必要補充事項.....	164
五、最近年度及截至年報刊印日止，如發生證券交易法第三十六條第二項第二款所定對 股東權益或證券價格有重大影響之事項，亦應逐項載明.....	164

壹、致股東報告書

一、101 年度營業報告

去年(101年)本公司經會計師查核之營業收入為 651,574 仟元，稅後淨利為 88,600 仟元，詳細資料說明如下：

(一) 101 年度營業計畫實施成果：

本公司 101 年度營業收入、營業毛利、營業淨利分別為 651,574 仟元、227,023 仟元，79,593 仟元，其成長率分別為(12.2%)、5.51%、41.4%，詳細資料說明如下：

單位：新台幣仟元

項 目	100 年度 實際數	101 年度	
		實際數	成長率
營業收入	742,117	651,574	(12.2%)
營業毛利	215,164	227,023	5.51%
營業淨利	56,289	79,593	41.4%
稅後每股(虧損)盈餘	1.52	1.87	23.03%

(二) 預算執行情況：

本公司 101 年度無預算數。

茲將 101 度營業實際數列於下表：

單位：新台幣仟元

項 目	101 年度
	實際數
營業收入	651,574
營業成本	424,551
營業毛利	227,023
營業費用	147,430
營業淨利	79,593
營業外收(支)-淨額	17,238
稅後淨利	88,600

(三)財務收支及獲利能力分析：

茲將 100 年度及 101 年度的財務結構及獲利能力比較分析於下表：

項 目		年 度	最近二年度財務分析	
			100 年度	101 年度
財務結構	負債佔資產比率(%)		31.91%	28.42%
	長期資金佔固定資產比率(%)		8,961.38%	9,776.42%
獲 利	資產報酬率(%)		6.71%	8.08%
	股東權益報酬率(%)		9.75%	11.57%
	佔實收資本比率(%)	營業利益	11.91%	16.84%
		稅前純益	16.64%	20.49%
能 力	純益率(%)		9.56%	13.6%
	每股盈餘(元)	追 溯 前	1.52	1.87
		追 溯 後	1.52	1.87

(四)研究發展狀況：

1.最近二年度，本公司投入研究發展人力、物力及經費：

單位：新台幣仟元

項 目	年 度	100 年度		101 年度	
		金額	成長率	金額	成長率
研究費用		49,588	9.9%	41,814	(15.68%)
佔營業收入比率		6.68%	-	6.42%	-
研發設備		109	-	102	-
研發人力		37 人	-	35 人	-

2. 研發計畫：

- (1) 研發 uPKI 網路安全及符合個資法的相關軟體。
- (2) 研發 eAresBank 國際金融軟體。
- (3) Oracle ERP 客製化解決方案。
- (4) 研發製造業 ciMes 軟體。
- (5) 研發 HCP 人力資產規劃系統。
- (6) Agile PLM 客製化解決方案。
- (7) 研發 GIB 保稅系統、GV 媒體申報管理系統以及 NM 票據管理系統。
- (8) 財務交易系統客製化解決方案以及央報系統。
- (9) AgilePoint BPM 客製化解決方案。
- (10) IFRS 相關軟體設定更新。

3. 101 年研發成果

- (1) 開發完成符合個資法的 Ares uPKI 薪資密封袋軟體程式。
- (2) 持續更新 Web 版 eAresBank 國際金融軟體部份模組。
- (3) Oracle ERP 客製/本土化解決方案。
- (4) 持續更新 Web 版製造業 ciMes 軟體之部份模組。
- (5) Agile PLM 客製化解決方案。
- (6) 持續更新 HCP 人力資本管理系統。
- (7) 財務交易系統客製化解決方案以及央報系統。
- (8) 電機電子產業 EuP 整合服務平台建置平台成果。
- (9) Argo ERP IFRS 版本；Oracle ERP 顧問導入 IFRS 解決方案；Oracle Local Template IFRS 解決方案。

二、102 年度營業計畫

(一) 年度營業方針

在新的一年，本公司將加強產品銷售的質與量、有效管控人力、品質及成本；對於資通自行開發的產品，將強化產品銷售訓練，以提高獲利。

在經營管理層面，將以 CMMI Level 3 的能力繼續強化本公司有關專案規劃管理、需求管理、軟體開發能力、軟體建構管理、軟體品保、外包管理、風險管理、決策分析及持續改善等相關能力。

(二) 預期銷售數量及其依據

本公司之營業項目主要為特定行業之應用軟體授權、客製化設計及軟體設計委外服務，部份市場須依客戶的需求，再搭配適當的電腦設備，以達到最佳的運轉效益，因此所銷售之軟體產品及服務不易量化。

(三) 重要之產銷政策

在商用軟體事業部份，本公司獨立開發的人力資源管理系統(HCP)經過多年的努力，已經成功建立起兩岸三地企業集團所需的人力資源系統。在工廠製造執行系統部份(MES)，本公司自行研發的 ciMes 系統，不但持續獲得許多客戶的青睞，且屢次與國際 MES 大廠競爭後獲得客戶肯定並得到代表信任的訂單。目前不只是台商，包括陸資企業也開始使用資通發展的 MES 系統。為了配合個資法的到來，本公司利用多年研發的 PKI 技術，推出「薪資密封袋」，目前已經有許多客戶開始使用。

資通長期以來深耕國內銀行的外匯系統與海外分行，近年來更不斷隨著台商銀行海外拓展而逐步增加國外據點。至於資通代理的 SWIFT 相關作業，也伴隨著各國內外銀行的重視而穩定成長。

對於 IFRS 國際會計準則，除了公司自己的財務會計部門已逐步符合 IFRS 規範之外，對於一般上市櫃企業則以 Oracle ERP 顧問導入為主，配合 Oracle 升級 R12 要求，滿足客戶 IFRS 的所有需求。此外也推出資通電腦自行研發的 ArgoERP IFRS 解決方案，以滿足各種不同客戶在轉換 IFRS 過程中的需求。

三、外部競爭環境、法規環境及總體經濟環境之影響

本公司現有的營業據點分佈於台北、新竹、台中、高雄，在大陸則分佈於上海、蘇州及深圳，員工總數超過 300 人，在國內軟體業屬於體質健全的公司。

由於軟體產業屬於腦力密集產業，其開發過程及完成的產品，並未產生污染，故不受歐盟電機電子設備有害物質限用指令(RoHS)、廢電機電子設備指令(WEEE)及耗能產品綠色設計指令(EuP)之影響。

感謝各位股東對本公司的支持。最後敬祝各位股東，身體健康、投資愉快。

董事長 余宏揚

貳、公司簡介

一、設立日期

中華民國六十九年十二月三日

二、公司沿革

民國 69 年 公司設立。

民國 71 年 鑽研專業金融領域，首創中文金融臨櫃系統。

民國 73 年 提供啟鎖系統服務。

民國 74 年 承包政府機關資訊系統。

開發公用程式套裝軟體。

民國 75 年 跨入稅務作業領域。

民國 76 年 率先引進美國 ORACLE 資料庫管理系統，進入資料庫市場。

民國 77 年 擴大銷售國際金融軟體系統，開發完成 AresOBU（境外金融）系統。

民國 78 年 成為 SWIFT ST400 在台協銷商。

民國 81 年 代理 INGRES 公司智慧型 RDBMS

代理 COMSHARE 公司 EIS 軟體

代理 OBJECTIVITY 公司 ODBMS 軟體。

代理文淵閣排版系統與洪老師題庫系統。

金融套裝軟體外銷。

民國 82 年 開發及整合 AresBank 國際金融業務系統，獲授權為 SWIFT Vendor。

成為 Microsoft 之 WSC。

開發新寫實中文手寫輸入軟體。

代理 WINWORD 文書處理系統。

民國 83 年 研發「新寫實中文手寫工具箱」、「政輔公文製作」軟體並上市。同獲國內年度十大傑出軟體產品獎。

AresBank 國際金融整合系統外銷香港。

民國 84 年 發表真正 32 位元之手寫輸入新產品「首寫 95」。

「政輔公文製作」在 Windows 視窗版市場取得領先地位。

AresBank 開拓美國、日本市場。

民國 85 年 「首寫 95」成功外銷香港。

通過 ISO9001 國際品質認證。

成功地為新竹科學園區廠商建置企業電子化環境與提供資訊委外服務。

民國 86 年 投資設立會通資訊股份有限公司，加速 ERP 的研發與銷售。

民國 87 年 獲經濟部工業局頒發「智財權管理」績優獎。

與 Oracle 簽訂策略聯盟，提供 Oracle ERP 相關之 Consultant、客製化及本地化服務。

開發郵局分揀系統。

民國 88 年 櫃檯買賣中心掛牌上櫃(股票代號：5379)。

建構知識經濟，投資設立倍力資訊股份有限公司經營專業軟體增值通路。

與 IBM 台灣分公司策略聯盟，合作開發國內銀行市場 IFX 整合性外匯金融軟體。

- 與美國 Kinzan 公司策略聯盟，提供 ASP 整合服務。
開發五區國稅新一代軟體。
- 民國 89 年 投資儒碩公司
投資數位通公司。
與 Adexa、Brooks 策略聯盟，加速成為電子商務國際分工的一環。
設立新竹分公司及台中辦事處，擴大 ERP、SCM 及電子商務軟體市場。
- 民國 90 年 於 9 月 11 日轉上市掛牌(股票代號：2471)。
設立上海子公司。
投入 PKI 研發。
- 民國 91 年 通過經濟部工業局企業電子化能力鑑定。
成為 SWIFT Business Partner。
- 民國 92 年 成為 SWIFT Service Partner。
2003.3.27 投資蘇州艾加科技股份有限公司。
- 民國 93 年 獲經濟部工業局認證登錄為知識管理顧問服務機構。
獲得經濟部智慧財產局發明專利證書引用查表方式之 ASN.1 編/解碼系統。
- 民國 94 年 代理 Ascentn 公司 AgilePoint BPM 軟體。
uPKI 憑證驗證伺服器獲 94 年資訊月-傑出資訊應用產品獎。
uPKI 獲經濟部智慧財產局發明專利證書用於抽象語法系統之引用標記方法。
uPKI 獲得美國 Novell YES Certificate 產品認證。
通過經濟部工業局大型資訊服務廠商參與資訊服務輸出(BEST)旗艦計畫先期規劃案。
- 民國 95 年 通過軟體能力成熟度整合模式(CMMI) Maturity Level 2 正式評鑑。
uPKI 引用查表方式之 ASN.1 編/解碼系統取得日本發明專利證書。
uPKI 引用查表方式之 ASN.1 編/解碼系統取得美國發明專利證書。
- 民國 96 年 獲得 Oracle FY06 大中華區最佳應用合作夥伴獎。
獲得微軟「Microsoft Gold Certified Partner」資格。
ARES uPKI 電子簽章認證協助瓜地馬拉政府 e 化。
AFPS 與 ciMes 兩項產品取得中國國家著作權登記證書及上海軟件產品登記證書。
- 民國 97 年 獲得經濟部技術處業界科專「創新服務業界科專計畫」之「電機電子產業 EuP 整合服務平台建置計畫」補助案。
於瓜地馬拉正式設立經銷商推廣 PKI 系統。
通過能力成熟度整合模式 CMMI DEV V1.2 Maturity Level 3 正式評鑑。
資通投資新加坡商 BLITZ 公司，於越南推廣資通國際化產品與服務。
ARES uPKI 研發技術繼台灣、日本、美國，又通過大陸專利權認可。
首度舉辦資通用戶大會，分享近三十年成長榮耀。
獲得經濟部工業局技術服務機構服務能量登錄證書，成為符合 MA 類(MA3 項目)管理顧問服務機構。
舉辦首屆全國大專院校資通 PKI 應用競賽，推行 PKI 應用創新。

資通電腦成為 SWIFT 的 Regional Partner。

民國 98 年 於中亞尼泊爾、巴基斯坦與不丹等地正式設立經銷商推廣 PKI 系統。

獲得經濟部工業局技術服務機構服務能量登錄證書，成為符合 IT 類(IT3 項目)電子化工程服務機構。

民國 99 年 加入海峽兩岸金融軟件服務聯盟，推動兩岸金融業務創新。

獲經濟部技術處與資策會國際事業群所頒發台灣軟體產業國際業務拓展「商機共創夥伴」獎。

資通電腦榮獲經濟部工業局通過為國內第一家「IFRS 企業管理示範案」輔導廠商，輔導亞洲第一大膠帶製造集團炎洲企業導入 IFRS 解決方案。

經濟部工業局召集會計師公會全聯會、資服業及企業代表成立「IFRS 推動聯盟」，資通電腦董事長余宏揚先生擔任聯盟會長。

成立三十年，舉辦三十周年用戶大會。

資通電腦捐贈長庚大學 ciMes 系統，促進產學合作。

資通電腦加入亞洲 PKI 聯盟 (Asia PKI Consortium)。

民國 100 年 再次獲得經濟部工業局技術服務機構服務能量登錄證書，成為符合 IT-3 類(專業服務項目: 系統整合服務、軟體設計服務、資訊顧問服務、資訊安全管理服務、加密軟體服務、公開金鑰架構服務、身分鑑別服務) 6 項專業服務機構。

民國 101 年 獲經濟部工業區 IFRS 項目登錄證書，為符合 IF1.1、IF1.2、IF1.5、IF3.1、IF3.2、IF3.3、IF3.4、IF4.1、IF4.2、IF4.7、IF4.8 等 11 項專業服機構。

獲大陸電子簽證章專利。

民國 102 年 獲 IBM 創新整合獎。

獲台灣中堅企業輔導殊榮。

參、公司治理報告

一、組織系統

(一).組織系統圖

公司組織圖

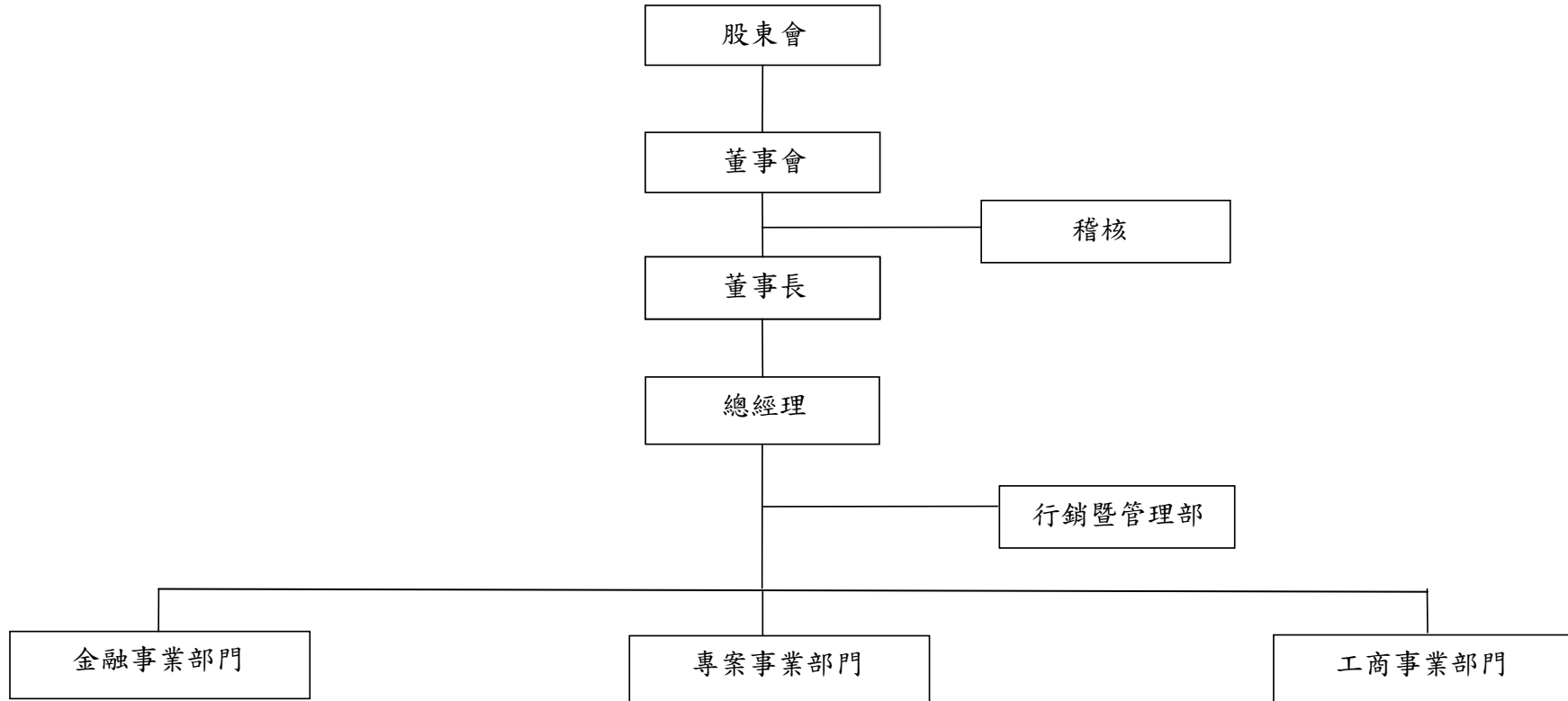

(二). 公司部門職掌說明：

(1) 總經理

- A. 承董事會之命，經營與管理本公司。
- B 訂定全公司之經營理念，改革與目標。
- C 授權與督導品質系統之訂定與實施，以達成品質政策與目標。
- D 核定公司之組織結構。
- E 高階主管人員之管理與培養。
- F 各項管理政策、制度、專案之規劃與推動、及實際執行成效的抽查。
- G 投資大陸之督導與管理。

(2) 行銷暨管理部

- A 市場需求研究。
- B 產品推廣與對外聯繫。
- C 行銷策略之研擬。
- D 建置公司網際網路。
- E 廣告及產品型錄之發行。
- F 編輯及發行公司專業雜誌。
- G 支援業務部之行銷活動。

H 財務組

- 財務管理與會計制度之研究、設計、推行及修訂。
- 年度預算之彙編、控制及執行結果之分析與報告。
- 長短期資金之運用與調度及各項投資之處理。
- 財務、會計、出納事項之辦理。
- 帳款及票據之催收及呆帳之處理。
- 薪資管理。

I 支援採購組

- 業務負責接單後之後續業務行政支援。
- 客戶與供應商間問題處理之協調。
- 供應商評鑑及資料管理。
- 採購作業與交貨進度之控制協調。
- 設備／產品庫存之管理。
- 外購產品交貨作業之處理。

J 總務人事組

- 公司相關之管理辦法之訂定、推行及修訂。
- 管理事項之研究、設計及修訂。
- 辦理員工招募、教育訓練、保險、離職等作業。
- 合約管理。

(3) 稽核室

- A 調查、評估公司內部控制制度及各項管理制度之健全性、合理性及有效性。
- B 調查、評估公司中各部門執行公司各項計畫或政策及其指定職能之效率。

(4) 專案事業部

- A 研擬公司市場策略。
- B 研擬產品策略及產品訂價。
- C 擬定業務計畫／預算。
- D 負責部門目標之達成。
- E 定期拜訪客戶，發掘客戶問題與處理。
- F 安排簡報、展示、建議書提報、報價。
- G 投標、議價與簽約事務之處理。
- H 協調交貨、驗收、收款。

(5) 金融事業部

- A 與業務部密切合作，拓展業務。
- B 人力規劃與教育訓練安排。
- C 軟體專案規劃與資源運用、控管。
- D 軟體系統設計與發展。
- E 完成客戶委託開發之軟體及軟體維護。
- F 客戶問題協調、處理與解決。
- G 新技術／產品研習。
- H 現有產品之改良。
- I 產品的驗證與測試

(6) 工商產品部

- A 研擬產品功能及市場策略。
- B 研擬產品開發策略及產品訂價。
- C 產品的設計與開發。
- D 擬定業務計畫／預算。
- E 安排簡報、展示、建議書提報、報價。
- F 舉辦研討會。
- G 議價與簽約。
- H 安裝軟體、導入服務與教育訓練。
- I 開發客製軟體及軟體維護。
- J 人力規劃與教育訓練。
- K 開發客製軟體及軟體維護。
- L 提供技術人力派駐服務。
- M 技術諮詢。

二、董事、監察人、總經理、副總經理、協理、各部門及分支機構主管資料

(一).董事及監察人資料

102年4月27日

職稱 (註1)	姓名	選(就)任日期	任期	初次選任日期 (註2)	選任時持有股份		現在持有股份		配偶及未成年子女現在持有股份		利用他人名義持有股份		主要經(學)歷 (註3)	目前兼任本公司及其他公司之職務	具配偶或二親等以內關係之其他主管、董事、監察人		
					股數	持股比例	股數	持股比例	股數	持股比例	股數	持股比例			職稱	姓名	關係
董事長	余宏揚	99/06/14	3年	69/12/03	4,114,449	8.35%	3,797,449	8.04%	-	-	-	-	清華大學數學系 台大國際企業學研究所 碩士	資通電腦(股)公司董事長兼執行長 艾加科技(股)公司董事 會通資訊(股)公司董事 浩鑫(股)公司監察人	無	無	無
董事	林聖懿	99/06/14	3年	69/12/03	829,090	1.68%	689,090	1.46%	-	-	-	-	中央大學大氣物理系	資通電腦(股)公司總經理 會通資訊(股)公司董事長 艾加科技(股)公司董事長 倍力資訊(股)公司董事	無	無	無
董事	林青龍	99/06/14	3年	99/06/14	528,845	1.07%	380,845	0.81%	-	-	-	-	東吳大學應用數學系	資通電腦(股)公司資訊長 倍力資訊(股)公司董事 艾加科技(股)公司董事 會通資訊(股)公司監察人	無	無	無
董事	神通電腦(股)公司	99/06/14	3年	77/12/02	1,786,409	3.63%	1,486,409	3.15%	-	-	-	-	不適用	不適用	不適用	不適用	不適用
董事	神通電腦(股)公司 代表人：苗豐強	99/06/14	3年	77/12/02	-	-	-	-	-	-	-	-	美國聖他克利拉大學工商管理碩士 美國加州柏克萊大學電機學士	資通電腦(股)公司董事法人代表 神通電腦(股)公司董事長 神達電腦(股)公司董事長 聯強國際(股)公司董事長 聯成化學科技(股)公司董事長 聯華實業(股)公司董事長 神通資訊科技(股)公司副董事長 神基科技(股)公司董事	無	無	無
董事	神通電腦(股)公司 代表人：果芸	99/06/14	3年	90/05/01	-	-	-	-	-	-	-	-	美國三軍工業大學畢業 資訊工業策進會副董事長兼執行長 行政院NII小組執行秘書 國防部駐美軍事採購團團長 國防管理學院院長 陸軍後勤司令部副司令 國防部國防管理中心主任 空軍後勤管制中心主任	資通電腦(股)公司董事法人代表 神通電腦(股)公司副董事長 神通資訊科技(股)公司董事長 神達電腦(股)公司董事 新達電腦(股)公司董事長 神旭資訊(股)公司董事長 聯宿資訊(股)公司董事 聯訊參創投(股)公司董事 遠通電收(股)公司董事	無	無	無

監察人	宏宜投資(股)公司	99/06/14	3年	93/05/18	1,814,546	3.68%	1,214,546	2.57%	-	-	-	-	不適用	不適用	不適用		
監察人	宏宜投資(股)公司 代表人：曾富佑	99/06/14	3年	99/06/14	-	-	-	-	-	-	-	-	Golden Gate University 碩士 CSB BATTERY CO., LTD	資通電腦(股)公司監察人法人代表	無	無	無
監察人	邵中和	99/06/14	3年	90/05/01	31,668	0.06%	31,668	0.07%	-	-	-	-	淡江大學管理科學研究所 國立交通大學電機與控制工程學系 宏碁電腦共同創辦人 旭揚創投(股)公司董事長	資通電腦(股)公司監察人 立錡科技(股)公司董事長 旭揚管理顧問(股)公司董事長 大椽(股)公司董事長兼發行人 凌耀科技(股)公司董事 合晶科技(股)公司董事 合晶光電(股)公司董事法人代表 友訊科技(股)公司董事 富爾特科技(股)公司董事 力銘科技(股)公司獨立董事 華孚科技(股)公司獨立董事 Global Testing Corporation Limited 獨立董事 世紀互聯數據中心有限公司(Nasdaq:Vnet) 董事 TVS Capital Funds Limited – India 董事 捷揚光電(股)公司董事 是方電訊(股)公司董事 日環技研(股)公司董事 立凱電能科技(股)公司董事 旭智科技(股)公司董事長 宏觀微電子(股)公司董事 禾鈺(股)公司董事長 天工通訊積體電路(股)公司董事長 艾迪訊科技(股)公司董事法人代表 寰邦科技(股)公司董事 元利盛精密機械(股)公司董事法人代表	無	無	無

註1：法人股東應將法人股東名稱及代表人分別列示(屬法人股東代表者，應註明法人股東名稱)，並應填列下表(1)。

註2：填列首次擔任公司董事或監察人之時間，如有中斷情事，應附註說明。

註3：與擔任目前職位相關之經歷，如於前揭期間曾於查核簽證會計師事務所或關係企業任職，應敘明其擔任之職稱及負責之職務。

(1). 法人股東之主要股東

102年4月30日

法人股東名稱 (註1)	法人股東之主要股東(註2)	持股比例
神通電腦股份有限公司	聯華實業股份有限公司	35.24%
	聯強國際股份有限公司	18.36%
	神達電腦股份有限公司	8.69%
	美安投資股份有限公司	8.18%
	苗豐強	5.42%
	資豐投資股份有限公司	4.38%
	華成建設股份有限公司	1.92%
	日商歐姆龍株式會社	1.70%
	寶鑫國際投資股份有限公司	1.18%
	義豐投資股份有限公司	0.75%
宏宜投資股份有限公司	浩鑫股份有限公司	100.00%

註1：董事、監察人屬法人股東代表者，應填寫該法人股東名稱。

註2：填寫該法人股東之主要股東名稱(其持股比例占前十名)及其持股比例。若其主要股東為法人者，應再填列下表(2)。

(2). 主要股東為法人者其主要股東

102年4月30日

法人名稱(註1)	法人之主要股東(註2)	持股比例
聯華實業股份有限公司	聯成化學科技股份有限公司	9.70%
	義源投資股份有限公司	8.67%
	義豐投資股份有限公司	4.87%
	國泰人壽保險股份有限公司	3.82%
	南山人壽保險股份有限公司	3.43%
	苗豐強	3.29%
	苗豐盛	3.28%
	聯強國際股份有限公司	3.09%
	苗豐全	3.02%
	財團法人育秀教育基金會	3.00%
聯強國際股份有限公司	神通電腦股份有限公司	13.64%
	國泰人壽保險股份有限公司	4.70%
	大通銀行託管歐本漢瑪開發中市場基金專戶	4.53%
	南山人壽保險股份有限公司	3.90%
	匯豐(台灣)商業銀行股份有限公司受託保管馬修國際基金投資專戶	3.35%
	勞工保險基金	3.07%
	中華郵政股份有限公司	2.68%
	匯豐(台灣)商業銀行股份有限公司受託保管摩根士丹利國際有限公司投資專戶	2.36%
	杜書伍	2.17%
	新光人壽保險股份有限公司	2.01%
	神達電腦股份有限公司	聯成化學科技股份有限公司
神通電腦股份有限公司		8.00%
聯華實業股份有限公司		5.99%
美安投資股份有限公司		2.00%
苗豐強		1.43%
資豐投資股份有限公司		1.33%

	花旗(台灣)商業銀行受託保管次元新興市場 評估基金投資專戶 聯強國際股份有限公司 神基科技股份有限公司 和利投資股份有限公司	1.31% 0.93% 0.87% 0.71%
美安投資股份有限公司	Vision Quest Overseas Ltd. JumpStart Investments Ltd. 其他	82.08% 16.67% 1.25%
資豐投資股份有限公司	神達電腦股份有限公司	100%
華成建設股份有限公司	聯華實業股份有限公司	100%
日商歐姆龍株式會社	State Street Bank & Trust Company 505223 Japan Trustee Srevicees Bank, Ltd. (trust account) The Master Trust Bank of Japan, Ltd. (trust account) The Bank of Tokyo-Mitsubishi UFJ, Ltd. The Bank of Kyoto, Ltd. Nippon Life Insurance Company Omron Employee Stock Ownership Plan The Chase Manhattan Bank, N. A. London Secs Lending Omnibus Account RBC IST LONDON-LENDING ACCOUNT State Street Bank and Trust Company	7.96% 4.12% 3.47% 3.23% 2.96% 2.18% 1.94% 1.81% 1.79% 1.51%
寶鑫國際投資股份有限 公司	鴻海精密工業股份有限公司	100%
義豐投資股份有限公司	英屬維京群島商恒富股份有限公司	100%
浩鑫股份有限公司	余宏輝 柯慧敏 余麗娜 同信投資(股)公司 余宏揚 陳俞	5.31% 2.50% 2.43% 0.63% 0.55% 0.27%

註1：如上表(1)主要股東屬法人者，應填寫該法人名稱。

註2：填寫該法人之主要股東名稱(其持股比例占前十名)及其持股比例。

(3). 董事及監察人資料

姓名 (註 1)	是否具有五年以上工作經驗 及下列專業資格			符合獨立性情形 (註 2)										兼任其他公 開發行公司 獨立董事家 數
	商務、法務、 財務、會計或 公司業務所 須相關科系 之公私立大 專院校講師 以上	法官、檢察官、 律師、會計師或 其他與公司業 務所需之國家 考試及格領有 證書之專門職 業及技術人員	商務、法 務、財務、 會計或公 司業務所 須之工作 經驗	1	2	3	4	5	6	7	8	9	10	
余宏揚			✓	-	-	-	✓	✓	✓	-	✓	✓	✓	0
林聖懿			✓	-	-	-	✓	✓	✓	-	✓	✓	✓	0
林青龍			✓	-	-	-	✓	✓	✓	-	✓	✓	✓	0
苗豐強			✓	✓	-	✓	✓	-	-	✓	✓	✓	-	0
果 芸			✓	✓	-	✓	✓	-	-	✓	✓	✓	-	0
曾富佑			✓	✓	-	✓	✓	-	✓	✓	✓	✓	-	0
邵中和			✓	✓	-	✓	✓	✓	✓	✓	✓	✓	✓	0

註 1：欄位多寡視實際數調整。

註 2：各董事、監察人於選任前二年及任職期間符合下述各條件者，請於各條件代號下方空格中打“✓”。

- (1) 非為公司或其關係企業之受僱人。
- (2) 非公司或其關係企業之董事、監察人(但如為公司或其母公司、公司直接及間接持有表決權之股份超過百分之五十之子公司之獨立董事者，不在此限)。
- (3) 非本人及其配偶、未成年子女或以他人名義持有公司已發行股份總額百分之一以上或持股前十名之自然人股東。
- (4) 非前三款所列人員之配偶、二親等以內親屬或三親等以內直系血親親屬。
- (5) 非直接持有公司已發行股份總額百分之五以上法人股東之董事、監察人或受僱人，或持股前五名法人股東之董事、監察人或受僱人。
- (6) 非與公司有財務或業務往來之特定公司或機構之董事(理事)、監察人(監事)、經理人或持股百分之五以上股東。
- (7) 非為公司或關係企業提供商務、法務、財務、會計等服務或諮詢之專業人士、獨資、合夥、公司或機構之企業主、合夥人、董事(理事)、監察人(監事)、經理人及其配偶。但依股票上市或於證券商營業處所買賣公司薪資報酬委員會設置及行使職權辦法第七條履行職權之薪資報酬委員會成員，不在此限。
- (8) 未與其他董事間具有配偶或二親等以內之親屬關係。
- (9) 未有公司法第 30 條各款情事之一。
- (10) 未有公司法第 27 條規定以政府、法人或其代表人當選。

(二). 總經理、副總經理、協理、各部門及分支機構主管資料

102年4月27日

職稱	姓名	就任日期	持有股份		配偶及未成年子女持有股份		利用他人名義持有股份		主要學經歷	目前兼任其他公司之職務	具配偶或二親等以內關係之經理人		
			股數	持股比率	股數	持股比率	股數	持股比率			職稱	姓名	關係
董事長兼執行長	余宏揚	69/10/06	3,797,449	8.04%	--	--	--	--	清華大學數學系 台大國際企業學研究所碩士	艾加科技(股)公司董事 會通資訊(股)公司董事 浩鑫(股)公司監察人	無		
總經理	林聖懿	69/10/01	689,090	1.46%	--	--	--	--	中央大學大氣物理系	會通資訊(股)公司董事長 艾加科技(股)公司董事長 倍力資訊(股)公司董事	無		
資訊長	林青龍	70/07/04	380,845	0.81%	--	--	--	--	東吳大學應用數學系	倍力資訊(股)公司董事 艾加科技(股)公司董事 會通資訊(股)公司監察人	無		
行政管理部副總	張志賢 (註)	97/01/01	--	--	--	--	--	--	台灣科技大學管理研究所	無	無		
董事長特助	李安國	94/01/01	--	--	--	--	--	--	逢甲大學土木工程系	艾加科技(股)公司董事	無		
系統部副總	宋祥榮	74/12/01	426,352	0.9%	--	--	--	--	文化大學應用數學系	無	無		
系統部副總	洪金德	76/05/13	81,592	0.17%	--	--	--	--	交通大學管理科學研究所 碩士	無	無		
系統部協理	吳建宏	77/04/01	--	--	--	--	--	--	交通大學應用數學系	無	無		
稽核經理	蔡森河	76/06/01	36,726	0.08%	343	0.00%	--	--	中興大學應用數學系	無	無		
財務會計經理	蘇碧珠	100/1/10	--	--	--	--	--	--	省立臺北商校	無	無		

註：行政管理部副總張志賢先生，已於102年3月1日起辭職。

酬金級距表

給付本公司各個董事酬金級距	董事姓名			
	前四項酬金總額(A+B+C+D)		前七項酬金總額(A+B+C+D+E+F+G)	
	本公司(註 9)	財務報告內所有公司(註 10) I	本公司(註 9)	財務報告內所有公司(註 10) J
低於 2,000,000 元	余宏揚、林聖懿、林青龍、神通電腦(股)公司代表人苗豐強、神通電腦(股)公司代表人果芸	余宏揚、林聖懿、林青龍、神通電腦(股)公司代表人苗豐強、神通電腦(股)公司代表人果芸	神通電腦(股)公司代表人苗豐強、神通電腦(股)公司代表人果芸	神通電腦(股)公司代表人苗豐強、神通電腦(股)公司代表人果芸
2,000,000 元 (含) ~ 5,000,000 元 (不含)	—	—	余宏揚、林聖懿、林青龍	余宏揚、林聖懿、林青龍
5,000,000 元 (含) ~ 10,000,000 元 (不含)	—	—	—	—
10,000,000 元 (含) ~ 15,000,000 元 (不含)	—	—	—	—
15,000,000 元 (含) ~ 30,000,000 元 (不含)	—	—	—	—
30,000,000 元 (含) ~ 50,000,000 元 (不含)	—	—	—	—
50,000,000 元 (含) ~ 100,000,000 元 (不含)	—	—	—	—
100,000,000 元以上	—	—	—	—
總計	5 人	5 人	5 人	5 人

註 1：董事姓名應分別列示(法人股東應將法人股東名稱及代表人分別列示)，以彙總方式揭露各項給付金額。若董事兼任總經理或副總經理者應填列本表及下表 3。

註 2：係指最近年度董事之報酬(包括董事薪資、職務加給、離職金、各種獎金、獎勵金等等)。

註 3：係填列最近年度盈餘分配議案股東會前經董事會通過擬議配發之董事酬勞金額。

註 4：係指最近年度董事之相關業務執行費用(包括車馬費、特支費、各種津貼、宿舍、配車等實物提供等等)。如提供房屋、汽車及其他交通工具或專屬個人之支出時，應揭露所提供資產之性質及成本、實際或按公平市價設算之租金、油資及其他給付。另如配有司機者，請附註說明公司給付該司機之相關報酬，但不計入酬金。

註 5：係指最近年度董事兼任員工(包括兼任總經理、副總經理、其他經理人及員工)所領取包括薪資、職務加給、離職金、各種獎金、獎勵金、車馬費、特支費、各種津貼、宿舍、配車等實物提供等等。如提供房屋、汽車及其他交通工具或專屬個人之支出時，應揭露所提供資產之性質及成本、實際或按公平市價設算之租金、油資及其他給付。另如配有司機者，請附註說明公司給付該司機之相關報酬，但不計入酬金。

註 6：係指最近年度董事兼任員工(包括兼任總經理、副總經理、其他經理人及員工)取得員工紅利(含股票紅利及現金紅利)者，應揭露最近年度盈餘分配議案股東會前經董事會通過擬議配發員工紅利金額，若無法預估者則按去年實際配發比例計算今年擬議配發數，並另應填列下表 4。

註 7：係指截至年報刊印日止董事兼任員工(包括兼任總經理、副總經理、其他經理人及員工)取得員工認股權憑證得認購股數(不包括已執行部分)，除填列本表外，尚應填列附

表十五。

註8：應揭露合併報告內所有公司(包括本公司)給付本公司董事各項酬金之總額。

註9：本公司給付每位董事各項酬金總額，於所歸屬級距中揭露董事姓名。

註10：應揭露合併報告內所有公司(包括本公司)給付本公司每位董事各項酬金總額，於所歸屬級距中揭露董事姓名。

註11：稅後純益係指最近年度之稅後純益；已採用國際財務報導準則者，稅後純益係指最近年度個體或個別財務報告之稅後純益。

註12：a.本欄應明確填列公司董事領取來自子公司以外轉投資事業相關酬金。

b.公司董事如有領取來自子公司以外轉投資事業相關酬金者，應將公司董事於子公司以外轉投資事業所領取之酬金，併入酬金級距表之J欄，並將欄位名稱改為「所有轉投資事業」。

c.酬金係指本公司董事擔任子公司以外轉投資事業之董事、監察人或經理人等身分所領取之報酬、酬勞、員工紅利及業務執行費用等相關酬金。

註13：係指截至年報刊印日止董事兼任員工(包括兼任總經理、副總經理、其他經理人及員工)取得限制員工權利新股股數，除填列本表外，尚應填列附表十五之一。

*本表所揭露酬金內容與所得稅法之所得概念不同，故本表目的係作為資訊揭露之用，不作課稅之用。

2. 101 年度支付監察人之酬金(彙總配合級距揭露姓名方式)

單位：仟元：股

101 年 12 月 31 日

職稱	姓名	監察人酬金						A、B 及 C 等三項總額占稅後純益之比例(註8)		有無領取來自子公司以外轉投資事業酬金(註9)
		報酬(A) (註2)		盈餘分配之酬勞(B) (註3)		業務執行費用(C) (註4)		本公司	財務報告內所有公司(註5)	
		本公司	財務報告內所有公司(註5)	本公司	財務報告內所有公司(註5)	本公司	財務報告內所有公司(註5)			
監察人	宏宜投資(股)公司代表人曾富佑	0	0	228	228	2	2	0.26%	0.26%	無
監察人	邵中和									

酬金級距表

給付本公司各個監察人酬金級距	監察人姓名	
	前三項酬金總額(A+B+C)	
	本公司(註 6)	財務報告內所有公司(註 7)D
低於 2,000,000 元	宏宜投資(股)公司代表人 曾富佑、邵中和	宏宜投資(股)公司代表人曾富佑、邵中和
2,000,000 元 (含) ~ 5,000,000 元 (不含)	—	—
5,000,000 元 (含) ~ 10,000,000 元 (不含)	—	—
10,000,000 元 (含) ~ 15,000,000 元 (不含)	—	—
15,000,000 元 (含) ~ 30,000,000 元 (不含)	—	—
30,000,000 元 (含) ~ 50,000,000 元 (不含)	—	—
50,000,000 元 (含) ~ 100,000,000 元 (不含)	—	—
100,000,000 元以上	—	—
總計	2 人	2 人

註 1：監察人姓名應分別列示(法人股東應將法人股東名稱及代表人分別列示)，以彙總方式揭露各項給付金額。

註 2：係指最近年度監察人之報酬(包括監察人薪資、職務加給、離職金、各種獎金、獎勵金等等)。

註 3：係填列最近年度盈餘分配議案股東會前經董事會通過擬議配發之監察人酬勞金額。

註 4：係指最近年度給付監察人之相關業務執行費用(包括車馬費、特支費、各種津貼、宿舍、配車等實物提供等等)。如提供房屋、汽車及其他交通工具或專屬個人之支出時，應揭露所提供資產之性質及成本、實際或按公平市價設算之租金、油資及其他給付。另如配有司機者，請附註說明公司給付該司機之相關報酬，但不計入酬金。

註 5：應揭露合併報表內所有公司(包括本公司)給付本公司監察人各項酬金之總額。

註 6：本公司給付每位監察人各項酬金總額，於所歸屬級距中揭露監察人姓名。

註 7：應揭露合併報告內所有公司(包括本公司)給付本公司每位監察人各項酬金總額，於所歸屬級距中揭露監察人姓名。

註 8：稅後純益係指最近年度之稅後純益；已採用國際財務報導準則者，稅後純益係指最近年度個體或個別財務報告之稅後純益。

註 9：a. 本欄應明確填列公司監察人領取來自子公司以外轉投資事業相關酬金金額。

b. 公司監察人如有領取來自子公司以外轉投資事業相關酬金者，應將公司監察人於子公司以外轉投資事業別所領取之酬金，併入酬金級距表 D 欄，並將欄位名稱改為「所有轉投資事業」。

c. 酬金係指本公司監察人擔任子公司以外轉投資事業之董事、監察人或經理人等身分所領取之報酬、酬勞、員工紅利及業務執行費用等相關酬金。

*本表所揭露酬金內容與所得稅法之所得概念不同，故本表目的係作為資訊揭露之用，不作課稅之用。

3. 101 年度支付總經理及副總經理之酬金(彙總配合級距揭露姓名方式)

單位：仟元：股

101 年 12 月 31 日

職稱	姓名	薪資(A) (註2)		退職退休金 (B)		獎金及 特支費等等(C) (註3)		盈餘分配之員工紅利金額(D) (註4)				A、B、C及D等 四項總額占稅後 純益之比例(%) (註9)		取得員工認 股權憑證數 額(註5)		取得限制員 工權利新股 股數(註11)		有無 領取 來自 子公 司以 外轉 投資 事業 酬金 (註 10)
		本公 司	財務報 告內所 有公司 (註6)	本公 司	財務報 告內所 有公司 (註6)	本公 司	財務報 告內所 有公司 (註6)	本公司		財務報告內所 有公司 (註6)		本公 司	財務報 告內所 有公司 (註6)	本公 司	財務報 告內所 有公司 (註6)	本公 司	財務報 告內所 有公司 (註6)	
								現金 紅利 金額	股票 紅利 金額	現金 紅利 金額	股票 紅利 金額							
董事長 兼執行 長	余宏揚	16,293	16,293	0	0	4,379	4,379	4,271	0	4,271	0	28.15%	28.15%	0	0	0	0	無
總經理	林聖懿																	
資訊長	林青龍																	
行政管理部副 總經理	張志賢																	
董事長 特助	李安國																	
系統部 副總	宋祥榮																	
系統部 副總	洪金德																	

*不論職稱，凡職位相當於總經理、副總經理者(例如：總裁、執行長、總監...等等)，均應予揭露。

酬金級距表

給付本公司各個總經理及副總經理酬金級距	總經理及副總經理姓名	
	本公司(註 7)	財務報告內所有公司(註 8) E
低於 2,000,000 元	—	—
2,000,000 元 (含) ~ 5,000,000 元 (不含)	余宏揚、林聖懿、林青龍、張志賢、 李安國、宋祥榮、洪金德	余宏揚、林聖懿、林青龍、張志賢、 安國、宋祥榮、洪金德 李
5,000,000 元 (含) ~ 10,000,000 元 (不含)	—	—
10,000,000 元 (含) ~ 15,000,000 元 (不含)	—	—
15,000,000 元 (含) ~ 30,000,000 元 (不含)	—	—
30,000,000 元 (含) ~ 50,000,000 元 (不含)	—	—
50,000,000 元 (含) ~ 100,000,000 元 (不含)	—	—
100,000,000 元以上	—	—
總計	7 人	7 人

註 1：總經理及副總經理姓名應分別列示，以彙總方式揭露各項給付金額。若董事兼任總經理或副總經理者應填列表及上表 1。

註 2：係填列最近年度總經理及副總經理薪資、職務加給、離職金。

註 3：係填列最近年度總經理及副總經理各種獎金、獎勵金、車馬費、特支費、各種津貼、宿舍、配車等實物提供及其他報酬金額。如提供房屋、汽車及其他交通工具或專屬個人之支出時，應揭露所提供資產之性質及成本、實際或按公平市價設算之租金、油資及其他給付。另如配有司機者，請附註說明公司給付該司機之相關報酬，但不計入酬金。

註 4：係填列最近年度盈餘分配議案股東會前經董事會通過擬議配發總經理及副總經理之員工紅利金額（含股票紅利及現金紅利），若無法預估者則按去年實際配發比例計算今年擬議配發數，並另應填列表 4。稅後純益係指最近年度之稅後純益；已採用國際財務報導準則者，稅後純益係指最近年度個體或個別財務報告之稅後純益。

註 5：係指截至年報刊印日止總經理及副總經理取得員工認股權憑證得認購股數(不包括已執行部分)，除填列表外，尚應填列附表十五。

註 6：應揭露合併報表內所有公司(包括本公司)給付本司總經理及副總經理各項酬金之總額。

註 7：本公司給付每位總經理及副總經理各項酬金總額，於所歸屬級距中揭露總經理及副總經理姓名。

註 8：應揭露合併報告內所有公司(包括本公司)給付本公司每位總經理及副總經理各項酬金總額，於所歸屬級距中揭露總經理及副總經理姓名。

註 9：稅後純益係指最近年度之稅後純益；已採用國際財務報導準則者，稅後純益係指最近年度個體或個別財務報告之稅後純益。

註 10：a. 本欄應明確填列公司總經理及副總經理領取來自子公司以外轉投資事業相關酬金。

b. 公司總經理及副總經理如有領取來自子公司以外轉投資事業相關酬金者，應將公司總經理及副總經理於子公司以外轉投資事業所領取之酬金，併入酬金級距表 E 欄，並將欄位名稱改為「所有轉投資事業」。

c. 酬金係指本公司總經理及副總經理擔任子公司以外轉投資事業之董事、監察人或經理人等身分所領取之報酬、酬勞、員工紅利及業務執行費用等相關酬金。

註 11：係指截至年報刊印日止董事兼任員工（包括兼任總經理、副總經理、其他經理人及員工）取得限制員工權利新股股數，除填列表外，尚應填列附表十五之一。

* 本表所揭露酬金內容與所得稅法之所得概念不同，故本表目的係作為資訊揭露之用，不作課稅之用。

4. 配發員工紅利之經理人姓名及配發情形

101年12月31日

	職稱 (註1)	姓名 (註1)	股票紅利金額	現金紅利金額	總計	總額占稅後純 益之比例(%)
經 理 人	董事長兼執行長	余宏揚	0	4,271	4,271	4.82%
	總經理	林聖懿				
	資訊長	林青龍				
	行政管理部 副總經理	張志賢				
	董事長特助	李安國				
	系統部副總	宋祥榮				
	系統部副總	洪金德				

註1：應揭露個別姓名及職稱，但得以彙總方式揭露盈餘分配情形。

註2：係填列最近年度盈餘分配股東會前經董事會通過擬議配發經理人之員工紅利金額（含股票紅利及現金紅利），若無法預估者則按去年實際配發金額比例計算今年擬議配發金額。稅後純益係指最近年度之稅後純益；已採用國際財務報導準則者，稅後純益係指最近年度個體或個別財務報告之稅後純益。

註3：經理人之適用範圍，依據本會92年3月27日台財證三字第0920001301號函令規定，其範圍如下：

- (1) 總經理及相當等級者
- (2) 副總經理及相當等級者
- (3) 協理及相當等級者
- (4) 財務部門主管
- (5) 會計部門主管
- (6) 其他有為公司管理事務及簽名權利之人

註4：若董事、總經理及副總經理有領取員工紅利（含股票紅利及現金紅利）者，除填列上表3.外，另應再填列本表。

5. 分別比較說明本公司及合併報表所有公司於最近二年度支付本公司董事、監察人、總經理及副總經理酬金總額，占稅後純益比例之分析，並說明給付酬金之政策、標準與組合，訂定酬金之程序、與經營績效及未來風險之關聯性：

職稱/年 度	100年		101年	
	占稅後純益比例(%)		占稅後純益比例(%)	
	本公司	合併報表內所有公司	本公司	合併報表內所有公司
董事	31.14%	31.14%	29.06%	29.06%
監察人				
總經理及 副總經理				

- (1) 本公司及合併報表所有公司於最近二年度支付本公司董事及監察人之酬金係依公司章程第20條之1及24條辦理。
- (2) 本公司及合併報表所有公司於最近二年度支付本公司總經理及副總經理酬金皆為執行職務之薪資，係依所擔任之職位及所承擔的責任，參考同業對於同類職位之水準釐定。

三、公司治理報告

(一)、董事會運作情形資訊

101 年董事會開會 5 次(A)，董事及監察人列席情形如下：

職稱	姓名(註 1)	實際出(列)席次數 B	委託出席次數	實際出(列)席率 (%)【B/A】(註 2)	備註
董事長	余宏揚	5	0	100%	
董事	林聖懿	5	0	100%	
董事	林青龍	5	0	100%	
董事	神通電腦(股)公司	3	0	60%	代表人:苗豐強
董事	神通電腦(股)公司	5	0	100%	代表人:果芸
監察人	宏宜投資(股)公司	0	0	0%	代表人:曾富佑
監察人	邵中和	1	0	20%	

其他應記載事項：

- 證交法第 14 條之 3 所列事項暨其他經獨立董事反對或保留意見且有紀錄或書面聲明之董事會議決事項，應敘明董事會日期、期別、議案內容、所有獨立董事意見及公司對獨立董事意見之處理。本公司未設獨立董事。
- 董事對利害關係議案迴避之執行情形，應敘明董事姓名、議案內容、應利益迴避原因以及參與表決情形。無此情形。
- 當年度及最近年度加強董事會職能之目標（例如設立審計委員會、提昇資訊透明度等）與執行情形評估。無。

註 1：董事、監察人屬法人者，應揭露法人股東名稱及其代表人姓名。

註 2：

- 年度終了日前有董事監察人離職者，應於備註欄註明離職日期，實際出(列)席率(%)則以其在職期間董事會開會次數及其實際出(列)席次數計算之。
- 年度終了日前，如有董事監察人改選者，應將新、舊任董事監察人均予以填列，並於備註欄註明該董事監察人為舊任、新任或連任及改選日期。實際出(列)席率(%)則以其在職期間董事會開會次數及其實際出(列)席次數計算之。

(二)、審計委員會運作情形資訊:不適用

(三)、監察人參與董事會運作情形

101 年董事會開會 5 次(A)，監察人列席情形如下：

職稱	姓名	實際列席次數 (B)	實際列席率 (%) (B/A) (註)	備註
監察人	宏宜投資(股)公司	0	0%	代表人:曾富佑
監察人	邵中和	1	20%	

其他應記載事項：

- 監察人之組成及職責：

- (一) 監察人與公司員工及股東之溝通情形：監察人認為必要時得與員工、股東直接聯絡對談。
- (二) 監察人與內部稽核主管及會計師之溝通情形：
 1.稽核主管於稽核項目完成之次月向監察人提報稽核報告，監察人並無反對意見。
 2.稽核主管列席公司定期性董事會並作稽核業務報告，監察人並無反對意見。
 3.監察人與會計師以書面方式進行財務狀況溝通。
- 二、監察人列席董事會如有陳述意見，應敘明董事會日期、期別、議案內容、董事會決議結果以及公司對監察人陳述意見之處理：無。

註：

- * 年度終了日前有監察人離職者，應於備註欄註明離職日期，實際列席率(%)則以其在職期間實際列席次數計算之。
- * 年度終了日前，有監察人改選者，應將新、舊任監察人均予以填列，並於備註欄註明該監察人為舊任、新任或連任及改選日期。實際列席率(%)則以其在職期間實際列席次數計算之。

(四)、公司治理運作情形及其與上市上櫃公司治理實務守則差異情形及原因

項目	運作情形	與上市上櫃公司治理實務守則差異情形及原因
一、公司股權結構及股東權益 (一) 公司處理股東建議或糾紛等問題之方式 (二) 公司掌握實際控制公司之主要股東及主要股東之最終控制者名單之情形 (三) 公司建立與關係企業風險控管機制及防火牆之方式	一、 (一)本公司已設有發言人及專責人員處理相關事宜；若有糾紛之情事亦將委由本公司法律顧問之律師協助處理。 (二)已設置專人管理相關資訊，能隨時掌握實際控制公司之主要股東及主要股東之最終控制者名單，並與主要股東關係良好。 (三)本公司訂有對子公司之管理作業辦法，與關係企業間之資產及財務管理權責皆相當明確，並依各公司內部控制作業規定執行。	一、 (一)無。 (二)無。 (三)無。
二、董事會之組成及職責 (一) 公司設置獨立董事之情形 (二) 定期評估簽證會計師獨立性之情形	二、 (一)本公司目前無獨立董事。 (二)本公司之簽證會計師隸屬世界四大會計師事務所之一，立場超然獨立，且其內部自行輪調簽證會計師，更符合其獨立性。	二、 (一)將視公司實際需要，適時辦理。 (二)無。
三、建立與利害關係人溝通管道之情形	三、本公司設有專人及電子郵件信箱，處理有關公司對外關係及利害關係人事宜。	三、無。
四、資訊公開 (一) 公司架設網站，揭露財務業務及公司治理資訊之情形	四、 (一)本公司網站網址： www.ares.com.tw，有關財務業務資訊皆定期更新，且	四、 (一)無。

項目	運作情形	與上市上櫃公司治理實務守則差異情形及原因
(二)公司採行其他資訊揭露之方式(如架設英文網站、指定專人負責公司資訊之蒐集及揭露、落實發言人制度、法人說明會過程放置公司網站等)	公司網頁已連結至公開資訊觀測站。 (二)本公司已指定專人負責公司資訊之蒐集及揭露並設有發言人，除依法令規定於公開資訊觀測站公佈訊息外，並於本公司網站提供相關訊息之公開。	(二)無。
五、公司設置提名或薪酬委員會等功能委員會之運作情形	五、已設置薪酬委員會。	五、無。
六、公司如依據「上市上櫃公司治理實務守則」訂有公司治理實務守則者，請敘明其運作與所訂公司治理實務守則之差異情形： 本公司尚未制定公司治理實務手則。		
七、其他有助於瞭解公司治理運作情形之重要資訊(如員工權益、僱員關懷、投資者關係、供應商關係、利害關係人之權利、董事及監察人進修之情形、風險管理政策及風險衡量標準之執行情形、客戶政策之執行情形、公司為董事及監察人購買責任保險之情形等)： 1. 本公司董事及監察人均不定期參與財務、業務及商務等專業進修，亦包含有關公司治理之課程。 2. 本公司董事出席及監察人列席董事會狀況良好。 3. 本公司每年均會執行內部控制自行評估程式，對風險管理的評估已確實執行。 4. 董事對於有利害關係之議案將迴避，惟截至目前尚無此類議案。 5. 公司將持續評估董事與監察人所負職責之重大性，以考量於適當時機為其購買責任保險。		
八、如有公司治理自評報告或委託其他專業機構之公司治理評鑑報告者，應敘明其自評(或委外評鑑)結果、主要缺失(或建議)事項及改善情形： 本公司無公司治理自評報告或委託其他專業機構之公司治理評鑑報告。		
<p>註一：董事及監察人進修之情形，參考臺灣證券交易所股份有限公司所發布之「上市上櫃公司董事、監察人進修推行要點參考範例」之規定。</p> <p>註二：如為證券商、證券投資信託事業、證券投資顧問事業及期貨商者，應敘明風險管理政策、風險衡量標準及保護消費者或客戶政策之執行情形。</p> <p>註三：所稱公司治理自評報告，係指依據公司治理自評項目，由公司自行評估並說明，各自評項目中目前公司運作及執行情形之報告</p>		

(五)薪酬委員會運作情形：

1.薪資報酬委員會成員資料

身份別 (註1)	姓名	是否具有五年以上工作經驗 及下列專業資格			符合獨立性情形(註2)								兼任 其他 公開 發行 公司 薪資 報酬 委員 會成 員家 數	備註 (註3)	
		商務、法 務、財 務、會 計或公 司業 務所 需相 關料 系之 公 立 大 專 院 校 講 師 以 上	法官、檢 察 官、律 師、 會 計 師 或 其 他 與 公 司 業 務 所 需 之 國 家 考 試 及 格 領 有 證 書 之 專 門 職 業 及 技 術 人 員	具 有 商 務、 法 務、 會 計 或 公 司 業 務 所 需 之 工 作 經 驗	1	2	3	4	5	6	7	8			
其他	莊斯威			✓	✓	✓	✓	✓	✓	✓	✓	✓	✓	0	不適用
其他	鍾乾癸	✓			✓	✓	✓	✓	✓	✓	✓	✓	✓	0	不適用
其他	劉維良		✓		✓	✓	✓	✓	✓	✓	✓	✓	✓	1	不適用

註1：身分別請填列係為董事、獨立董事或其他。

註2：各成員於選任前二年及任職期間符合下述各條件者，請於各條件代號下方空格中打“✓”。

(1)非為公司或其關係企業之受僱人。

(2)非公司或其關係企業之董事、監察人。但如為公司或其母公司、公司直接及間接持有表決權之股份超過百分之五十之子公司之獨立董事者，不在此限。

(3)非本人及其配偶、未成年子女或以他人名義持有公司已發行股份總額百分之一以上或持股前十名之自然人股東。

(4)非前三款所列人員之配偶、二親等以內親屬或三親等以內直系血親。

(5)非直接持有公司已發行股份總額百分之五以上法人股東之董事、監察人或受僱人，或持股前五名法人股東之董事、監察人或受僱人。

(6)非與公司有財務或業務往來之特定公司或機構之董事(理事)、監察人(監事)、經理人或持股百分之五以上股東。

(7)非為公司或其關係企業提供商務、法務、財務、會計等服務或諮詢之專業人士、獨資、合夥、公司或機構之企業主、合夥人、董事(理事)、監察人(監事)、經理人及其配偶。

(8)未有公司法第30條各款情事之一。

註3：若成員身分別係為董事，請說明是否符合「股票上市或於證券商營業處所買賣公司薪資委員會設置及行使職權辦法」第6條第5項之規定。

2.薪資報酬委員會運作情形資訊

(1)本公司之薪資報酬委員會委員計3人。

(2)本屆委員任期：100年12月26日至102年6月13日，101年度薪資報酬委員會開會2次，委員資格及出席情形如下：

職稱	姓名	實際出席次數(B)	委託出席次數	實際出席率(%) (B/A) (註)	備註
召集人	莊斯威	2	0	100%	無
委員	鍾乾癸	2	0	100%	無
委員	劉維良	1	1	50%	無

其他應記載事項：

- 一、董事會如不採納或修正薪資報酬委員會之建議，應敘明董事會日期、期別、議案內容、董事會決議結果以及公司對薪資報酬委員會意見之處理(如董事會通過之薪資報酬優於薪資報酬委員會之建議，應敘明其差異情形及原因)。本公司無此情形。
- 二、薪資報酬委員會之議決事項，如成員有反對或保留意見且有紀錄或書面聲明者，應敘明薪資報酬委員會日期、期別、議案內容、所有成員意見及對成員意見之處理。本公司無此情形。

註：(1)年度終了日前有薪資報酬委員會成員離職者，應於備註欄註明離職日期，實際出席率(%)則以其在職期間薪資報酬委員會開會次數及其實際出席次數計算之。

(2)年度終了日前，有薪資報酬委員會改選者，應將新、舊任薪資報酬委員會成員均予以填列，並於備註欄註明該成員為舊任、

新任或連任及改選日期。實際出席率(%)則以其在職期間薪資報酬委員會開會次數及其實際出席次數計算之。

(六)履行社會責任情形：

項目	運作情形	與上市上櫃公司企業社會責任實務守則差異情形及原因
<p>一、落實推動公司治理</p> <p>(一)公司訂定企業社會責任政策或制度，以及檢討實施成效之情形。</p> <p>(二)公司設置推動企業社會責任專(兼)職單位之運作情形。</p> <p>(三)公司定期舉辦董事、監察人與員工之企業倫理教育訓練及宣導事項，並將其與員工績效考核系統結合，設立明確有效之獎勵及懲戒制度之情形。</p>	<p>一、</p> <p>(一)訂定企業社會責任實務守則。</p> <p>(二)公司尚未設置推動企業社會責任專(兼)職單位。</p> <p>(三)公司設立員工意見信箱，並訂定員工溝通管理辦法、員工獎懲辦法、內部訓練績效獎金管理辦法等。</p>	<p>一、</p> <p>(一)公司未來將訂定企業社會責任實務守則。</p> <p>(二)公司未來將視實際需要設置推動企業社會責任專(兼)職單位。</p> <p>(三)無。</p>
<p>二、發展永續環境</p> <p>(一)公司致力於提升各項資源之利用效率，並使用對環境負荷衝擊低之再生物料之情形。</p> <p>(二)公司依其產業特性建立合適之環境管理制度之情形。</p> <p>(三)設立環境管理專責單位或人員，以維護環境之情形。</p> <p>(四)公司注意氣候變遷對營運活動之影響，制定公司節能減碳及溫室氣體減量策略之情形。</p>	<p>二、</p> <p>由於軟體產業屬於腦力密集產業，其開發過程及完成的產品，並未產生污染，故不受歐盟電機電子設備有害物質限用指令(RoHS)、廢電機電子設備指令(WEEE)及耗能產品綠色設計指令(EuP)之影響。</p> <p>本著地球公民之一份心，本公司期待能為環境改善貢獻最大之努力。除遵循政策相關環保法令規章外，更依據持續改善及污染預防之精神，由內而外，推動及宣導環境改善活動。</p>	<p>二、</p> <p>(一)無。</p> <p>(二)無。</p> <p>(三)無。</p> <p>(四)無。</p>

項目	運作情形	與上市上櫃公司企業社會責任實務守則差異情形及原因
<p>三、維護社會公益</p> <p>(一)公司遵守相關勞動法規及尊重國際公認基本勞動人權原則，保障員工之合法權益及雇用政策無差別待遇等，建立適當之管理方法、程序及落實之情形。</p> <p>(二)公司提供員工安全與健康之工作環境，並對員工定期實施安全與健康教育之情形。</p> <p>(三)公司建立員工定期溝通之機制，以及以合理方式通知對員工可能造成重大影響之營運變動之情形。</p> <p>(四)公司制定並公開其消費者權益政策，以及對其產品與服務提供透明且有效之消費者申訴程序之情形。</p> <p>(五)公司與供應商合作，共同致力提升企業社會責任之情形。</p> <p>(六)公司藉由商業活動、實物捐贈、企業志工服務或其他免費專業服務，參與社區發展及慈善公益團體相關活動之情形。</p>	<p>三、</p> <p>(一)本公司遵守相關勞動法規，保障員工之合法權益，並尊重國際公認之基本勞動人權原則，包括禁用童工、消除就業歧視等；並訂定工作規則等相關管理辦法，以確保每位員工之權益能獲得保障。亦設有職工福利委員會，每位員工均享有相關福利措施。</p> <p>(二)本公司通過每年定期辦理員工健康檢查。</p> <p>(三)本公司以召開員工大會及電子郵件的方式，提供勞資雙方溝通管道，並隨時以電子郵件的方式通知員工可能造成重大影響之營運變動之情形。</p> <p>(四)公司訂定客訴處理作業標準及客戶回饋處理程序，建立以客戶為導向的品質系統，利用客觀的方法、縱合評估客戶對本公司產品或服務的滿意度，以了解客戶需求與期望之差距，做為品質系統改善之依據，達到企業永續經營之目標。</p> <p>(五)為保護地球環境及降低對生態系統的破壞，本公司採購都會慎選供應商。</p> <p>(六)本公司為回饋社會，一直是財團法人台灣兒童暨家庭扶助基金會的永久贊助人。</p>	<p>三、</p> <p>(一)無。</p> <p>(二)無。</p> <p>(三)無。</p> <p>(四)無。</p> <p>(五)無。</p> <p>(六)無。</p>

項目	運作情形	與上市上櫃公司企業社會責任實務守則差異情形及原因
<p>四、加強資訊揭露</p> <p>(一)公司揭露具攸關性及可靠性之企業社會責任相關資訊之方式。</p> <p>(二)公司編製企業社會責任報告書，揭露推動企業社會責任之情形。</p>	<p>四、</p> <p>(一)目前尚無揭露企業責任相關資訊。</p> <p>(二)本公司尚未編製企業社會責任報告書。</p>	<p>四、</p> <p>(一)本公司網站未來將視實際需要或法令之規定適時辦理。</p> <p>(二)公司未來將編製企業社會責任報告書。</p>
<p>五、公司如依據「上市上櫃公司企業社會責任實務守則」訂有本身之企業社會責任守則者，請敘明其運作與所訂守則之差異情形：不適用。</p>		
<p>六、其他有助於瞭解企業社會責任運作情形之重要資訊（如公司對環保、社區參與、社會貢獻、社會服務、社會公益、消費者權益、人權、安全衛生與其他社會責任活動所採行之制度與措施及履行情形）：不適用。</p>		
<p>七、公司產品或企業社會責任報告書如有通過相關驗證機構之查證標準，應加以敘明：本公司通過 ISO 9001 國際品質認證；通過能力成熟度整合模式 (CMMI) Maturity Level 3 正式評鑑；獲得經濟部工業局技術服務機構服務能量登錄證書，成為符合IT-3類(專業服務項目：系統整合服務、軟體設計服務、資訊顧問服務、資訊安全管理服務、加密軟體服務、公開金鑰架構服務、身分鑑別服務) 6項專業服務機構。</p>		

(七)落實誠信經營情形：

項 目	運 作 情 形	與上市上櫃公司誠信經營守則差異情形及原因
<p>一、訂定誠信經營政策及方案</p> <p>(一) 公司於規章及對外文件中明示誠信經營之政策，以及董事會與管理階層承諾積極落實之情形。</p> <p>(二) 公司訂定防範不誠信行為方案之情形，以及方案內之作業程序、行為指南及教育訓練等運作情形。</p> <p>(三) 公司訂定防範不誠信行為方案時，對營業範圍內具較高不誠信行為風險之營業活動，採行防範行賄及收賄、提供非法政治獻金等措施之情形。</p>	<p>一、</p> <p>(一) 本公司的經營信念第一條即是誠信，新進員工訓練時明確告知誠信經營的原則；藉由業務會議不斷提醒不可有不誠信的交易行為。</p> <p>(二) 無。</p> <p>(三) 無。</p>	<p>一、</p> <p>(一) 無。</p> <p>(二) 本公司未訂有誠信經營守則故未執行。</p> <p>(三) 本公司未訂有誠信經營守則故未執行。</p>
<p>二、落實誠信經營</p> <p>(一) 公司商業活動應避免與有不誠信行為紀錄者進行交易，並於商業契約中明訂誠信行為條款之情形。</p> <p>(二) 公司設置推動企業誠信經營專(兼)職單位之運作情形，以及董事會督導情形。</p> <p>(三) 公司制定防止利益衝突政策及提供適當陳述管道運作情形。</p> <p>(四) 公司為落實誠信經營所建立之有效會計制度、內部控制制度之運作情形，以及內部稽核人員查核之情形。</p>	<p>二、</p> <p>(一) 公司不與有不誠信行為紀錄者進行交易。</p> <p>(二) 無。</p> <p>(三) 無。</p> <p>(四) 公司為落實誠信經營，本公司已建立有效之會計制度及內部控制制度，內部稽核人員亦依稽核計畫查核其遵循情形。</p>	<p>二、</p> <p>(一) 無。</p> <p>(二) 本公司未訂有誠信經營守則故未執行。</p> <p>(三) 本公司未訂有誠信經營守則故未執行。</p> <p>(四) 無。</p>

項 目	運 作 情 形	與上市上櫃公司誠信經營守則差異情形及原因
三、公司建立檢舉管道與違反誠信經營規定之懲戒及申訴制度之運作情形。	三、無。	三、本公司未訂有誠信經營守則故未執行。
四、加強資訊揭露 (一) 公司架設網站，揭露誠信經營相關資訊情形。 (二) 公司採行其他資訊揭露之方式(如架設英文網站、指定專人負責公司資訊之蒐集及揭露放置公司網站等)。	四、無。	四、本公司未訂有誠信經營守則故未執行。
五、公司如依據「上市上櫃公司誠信經營守則」訂有本身之誠信經營守則者，請敘明其運作與所訂守則之差異情形：本公司未訂有誠信經營守則。		
六、其他有助於瞭解公司誠信經營運作情形之重要資訊(如公司對商業往來廠商宣導公司誠信經營決心、政策及邀請其參與教育訓練、檢討修正公司訂定之誠信經營守則等情形)：本公司一直秉持誠信經營，關注各利害關係人需求，獲得供應商及客戶認同，確保永續經營。		

(八)公司如有訂定公司治理守則及相關規章者，應揭露其查詢方式

已架設公司網站，將配合本公司公司治理實務守則之訂定以逐步揭露公司治理政策及文件。

(九)其他足以增進對公司治理運作情形之瞭解的重要資訊得一併揭露：無。

(十)內部控制制度執行狀況

1. 內部控制聲明書

資通電腦股份有限公司
內部控制制度聲明書

日期：102年3月28日

本公司民國 101 年度之內部控制制度，依據自行檢查的結果，謹聲明如下：

- 一、本公司確知建立、實施和維護內部控制制度係本公司董事會及經理人之責任，本公司業已建立此一制度。其目的係在對營運之效果及效率(含獲利、績效及保障資產安全等)、財務報導之可靠性及相關法令之遵循等目標的達成，提供合理的確保。
- 二、內部控制制度有其先天限制，不論設計如何完善，有效之內部控制制度亦僅能對上述三項目標之達成提供合理的確保；而且，由於環境、情況之改變，內部控制制度之有效性可能隨之改變。惟本公司之內部控制制度設有自我監督之機制，缺失一經辨認，本公司即採取更正之行動。
- 三、本公司係依據「公開發行公司建立內部控制制度處理準則」(以下簡稱「處理準則」)規定之內部控制制度有效性之判斷項目，判斷內部控制制度之設計及執行是否有效。該「處理準則」所採用之內部控制制度判斷項目，係為依管理控制之過程，將內部控制制度劃分為五個組成要素：1. 控制環境，2. 風險評估，3. 控制作業，4. 資訊及溝通，及5. 監督。每個組成要素又包括若干項目。前述項目請參見「處理準則」之規定。
- 四、本公司業已採用上述內部控制制度判斷項目，檢查內部控制制度之設計及執行的有效性。
- 五、本公司基於前項檢查結果，認為本公司於民國101年12月31日的內部控制制度(含對子公司之監督與管理)，包括知悉營運之效果及效率目標達成之程度、財務報導之可靠性及相關法令之遵循有關的內部控制制度等之設計及執行係屬有效，其能合理確保上述目標之達成。
- 六、本聲明書將成為本公司年報及公開說明書之主要內容，並對外公開。上述公開之內容如有虛偽、隱匿等不法情事，將涉及證券交易法第二十條、第三十二條、第一百七十一條及第一百七十四條等之法律責任。
- 七、本聲明書業經本公司民國102年3月28日董事會通過，出席董事4人中，有0人持反對意見，餘均同意本聲明書之內容，併此聲明。

資通電腦股份有限公司

董事長：余宏揚 簽章

總經理：林聖懿 簽章

2. 委託會計師專案審查內部控制制度者，應揭露會計師審查報告：無

(十一) 最近年度及截至年報刊印日止公司及其內部人員依法被處罰、公司對其內部人員違反內部控制制度規定之處罰、主要缺失與改善情形：無。

(十二) 最近年度及截至年報刊印日止，股東會及董事會之重要決議

一、中華民國 101 年 3 月 21 日董事會決議事項

1. 通過本公司民國 101 年 1 月 19 日薪酬委員會開會通過之議案。
2. 通過本公司 100 年度盈餘分派案。
3. 通過本公司 100 年度營業報告書及財務報表案。
4. 通過本公司 100 年度內部控制制度聲明書。
5. 通過本公司「公司章程」部分條文案。
6. 通過本公司「董事會議事規範」部分條文案。
7. 通過本公司「股東會議事規則」部分條文案。
8. 通過本公司「內部控制制度」部分條文案。
9. 通過本公司「取得或處分資產處理程序」部分條文案。
10. 通過本公司執行 IFRSs 進度。
11. 通過本公司 101 年股東常會相關事宜案。

二、中華民國 101 年 5 月 7 日董事會決議事項

1. 通過本公司及子公司 IFRSs 開帳資產負債表及財務影響數。

三、中華民國 101 年 6 月 27 日董事會決議事項

1. 通過本公司配發 100 年度現金紅利相關事項。
2. 通過本公司執行 IFRSs 進度。

四、中華民國 101 年 8 月 22 日董事會決議事項

1. 通過本公司 101 年上半年度財務報表及合併財務報表。
2. 通過本公司執行 IFRSs 進度。

五、中華民國 101 年 12 月 28 日董事會決議事項

1. 通過本公司 102 年度內部稽核計畫。
2. 通過本公司執行 IFRSs 進度。
3. 通過本公司民國 101 年 12 月 19 日薪酬委員會開會通過之議案。

六、中華民國 102 年 3 月 28 日董事會決議事項

1. 通過本公司民國 102 年 3 月 25 日薪酬委員會開會通過之議案。
2. 通過本公司 101 年度盈餘分派案。
3. 通過本公司首次採用國際財務報導準則(IFRSs)，可分配盈餘調整之情形及特別盈餘公積提列數額報告。
4. 通過本公司 101 年度財務報表及合併財務報表案。
5. 通過本公司 101 年度內部控制制度聲明書。
6. 通過本公司「董事會議事規範」部分條文案。
7. 通過本公司「資金貸與他人作業程序」部分條文案。
8. 通過本公司「背書保證作業程序」部分條文案。
9. 通過本公司執行 IFRSs 進度。

10. 通過本公司 102 年股東常會相關事宜案。

七、中華民國 102 年 5 月 10 日董事會決議事項

1. 通過本公司 102 年度第一季合併財務報表案。

2. 通過本公司執行 IFRSs 進度。

(十三)最近年度及截至年報刊印日止董事或監察人對董事會通過重要決議有不同意見且有記錄或書面聲明者，其主要內容：無。

(十四)最近年度及截至年報刊印日止，公司董事長、總經理、會計主管、財務主管、內部稽核主管及研發主管等辭職解任情形：無。

四、會計師公費資訊

會計師事務所名稱	會計師姓名	查核期間	備註
資誠聯合會計師事務所	翁世榮 王輝賢	2012/01/01~2012/12/31	

金額單位：新台幣千元

金額級距	公費項目	審計公費	非審計公費	合計
1	低於 2,000 千元			
2	2,000 千元 (含) ~4,000 千元	V		
3	4,000 千元 (含) ~6,000 千元			
4	6,000 千元 (含) ~8,000 千元			
5	8,000 千元 (含) ~10,000 千元			
6	10,000 千元 (含) 以上			

(一)給付簽證會計師、簽證會計師所屬事務所及其關係企業之非審計公費為審計公費之四分之一以上者，應揭露審計與非審計公費金額及非審計服務內容：無此情形。

(二)更換會計師事務所且更換年度所支付之審計公費較更換前一年度之審計公費減少者，應揭露更換前後審計公費金額及原因：無此情形。

(三)審計公費較前一年度減少達百分之十五以上者，應揭露審計公費減少金額、比例及原因：無此情形。

五、更換會計師資訊：無此情形。

六、公司之董事長、總經理、負責財務或會計事務之經理人，最近一年內曾任職於簽證會計師所屬事務所或其關係企業者，應揭露其姓名、職稱及任職於簽證會計師所屬事務所或其關係企業之期間：無。

七、最近年度及截至年報刊印日止，董事、監察人、經理人及持股比例超過百分之十之股東股權移轉及股權質押變動情形

1. 董事、監察人、經理人及大股東股權變動情形

職稱(註1)	姓名	101 年度		當年度截至 4 月 30 日止	
		持有股數 增(減)數	質押股數 增(減)數	持有股數 增(減)數	質押股數 增(減)數
董事長兼執行長	余宏揚	—	—	—	—
董事兼總經理	林聖懿	—	—	—	—
董事兼資訊長	林青龍	—	—	—	—
董事	神通電腦股份有限公司	—	—	—	—
監察人	宏宜投資股份有限公司	—	—	—	—
監察人	邵中和	—	—	—	—
行政管理部 副總經理	張志賢	—	—	—	—
董事長特助	李安國	—	—	—	—
系統部副總	宋祥榮	—	—	—	—
系統部副總	洪金德	—	—	—	—
系統部協理	吳建宏	(9,000)	—	—	—

註1：持有公司股份總額超過百分之十股東應註明為大股東，並分別列示。

2. 股權移轉資訊：相對人非關係人。

3. 股權質押資訊：不適用。

八、持股比例占前十名之股東，其相互間之關係資料

姓名(註1)	本人持有股份		配偶、未成年子女持有股份		利用他人名義合計持有股份		前十大股東相互間具有關係人或為配偶、二親等以內之親屬關係者，其名稱或姓名及關係。(註3)		備註
	股數	持股比率	股數	持股比率	股數	持股比率	名稱(或姓名)	關係	
余宏揚	3,797,449	8.04%	—	—	—	—	—	—	—
神通電腦股份有限公司	1,486,409	3.15%	—	—	—	—	—	—	—
神通電腦(股)代表人:苗豐強	—	—	—	—	—	—	—	—	—
神通電腦(股)代表人:果芸	—	—	—	—	—	—	—	—	—
宏宜投資股份有限公司	1,214,546	2.57%	—	—	—	—	—	—	—
宏宜投資(股)代表人:曾富佑	—	—	—	—	—	—	—	—	—
楊仲祥	1,000,000	2.12%	—	—	—	—	—	—	—
林聖懿	689,090	1.46%	—	—	—	—	—	—	—
李麗卿	555,000	1.17%	—	—	—	—	—	—	—
宋祥榮	426,352	0.90%	—	—	—	—	—	—	—
翁啟智	406,000	0.86%	—	—	—	—	—	—	—
林青龍	380,845	0.81%	—	—	—	—	—	—	—
翁黃秀梅	300,000	0.63%	—	—	—	—	—	—	—

註1：應將前十名股東全部列示，屬法人股東應將法人股東名稱及代表人分別列示。

註2：持股比例之計算係指分別以自己名義、配偶、未成年子女或利用他人名義計算持股比率。

註3：將前揭所列示之股東包括法人及自然人，應依發行人財務報告編製準則規定揭露彼此間之關係。

九、公司、公司之董事、監察人、經理人及公司直接或間接控制之事業對同一轉投資事業之持股數，並合併計算綜合持股比例

101年12月31日

單位：股；%

轉投資事業 (註)	本公司投資		董事、監察人、經理人及 直接或間接控制事業之投資		綜合投資	
	股數	持股比例	股數	持股比例	股數	持股比例
會通資訊股份有限公司	1,567,476	34.83%	-	-	1,567,476	34.83%
倍力資訊股份有限公司	1,259,046	22.98%	64,608	1.17%	1,323,654	24.15%
艾加科技股份有限公司	1,200,000	100.00%	-	-	1,200,000	100.00%
國盛育樂股份有限公司	2,025	0.01%	-	-	2,025	0.01%
是方電訊股份有限公司	282,268	0.52%	-	-	282,268	0.52%
德信創業投資股份有限公司	2,000,000	2.16%	-	-	2,000,000	2.16%
ARES INTERNATIONAL CORP. (BAHAMAS)	20,000	100.00%	-	-	20,000	100.00%
ARES INTERNATIONAL CORP. (SAMOA)	355,000	100.00%	-	-	355,000	100.00%
ARES GROUP CORP. (ARES GROUP)	1,150,000	100.00%	-	-	1,150,000	100.00%

註：係公司之長期投資。

肆、募資情形

一、股本來源

1.股本形成經過

民國 102 年 4 月 30 日
單位：新台幣元；股；%

年月	發行價格 (元)	核定股本		實收股本		備註		
		股數	金額	股數	金額	股本來源	以現金以外之財產抵 充股款者	其他
69/11	1,000	2,500	2,500,000	2,500	2,500,000	現金 2,500,000	無	無
72/07	1,000	2,750	2,750,000	2,750	2,750,000	現金 250,000	無	無
77/11	10	1,100,000	11,000,000	1,100,000	11,000,000	現金 7,370,000 盈餘 880,000	無	無
80/09	10	6,600,000	66,000,000	2,500,000	25,000,000	現金 4,100,000 盈餘 9,900,000	無	無
81/10	-	6,600,000	66,000,000	3,400,000	34,000,000	盈餘 9,000,000	無	無
83/06	10	6,600,000	66,000,000	5,000,000	50,000,000	現金 9,880,000 盈餘 6,120,000	無	無
85/11	10	20,000,000	200,000,000	10,000,000	100,000,000	現金 46,600,000 盈餘 3,400,000	無	無
86/06	10	20,000,000	200,000,000	18,000,000	180,000,000	現金 70,000,000 盈餘 10,000,000	無	86.4.28(86)台財證(一)字 第 31779 號
87/07	-	23,000,000	230,000,000	20,880,000	208,800,000	盈餘 27,000,000 員工紅利 1,800,000	無	87.7.13(87)台財證(一)字 第 58919 號
88/11	60	50,000,000	500,000,000	30,180,000	301,800,000	現金 50,000,000 盈餘 39,672,000 員工紅利 3,328,000	無	88.8.31(88)台財證(一)字 第 76979 號
89/10	41	50,000,000	500,000,000	43,305,000	433,050,000	現金 50,000,000 盈餘 48,288,000 資本公積 27,162,000 員工紅利 5,800,000	無	89.7.19(89)台財證(一)字 第 60049 號
90/11	-	92,000,000	920,000,000	50,641,800	506,418,000	盈餘 47,635,500 資本公積 21,652,500 員工紅利 4,080,000	無	90.9.27(90)台財證(一)字 第 160325 號
91/10	-	115,600,000	1,156,000,000	53,418,890	534,188,900	盈餘 25,320,900 員工紅利 2,450,000	無	91.7.9(91)台財證(一)字 第 0910137707 號
95/03	-	115,600,000	1,156,000,000	52,268,890	522,688,900	註銷庫藏股 11,500,000	無	95.3.31 經授商字 第 09501055780 號
96/06	-	115,600,000	1,156,000,000	51,253,890	512,538,900	註銷庫藏股 10,150,000	無	95.6.7 經授商字 第 09601125380 號
97/12	-	115,600,000	1,156,000,000	49,253,890	492,538,900	註銷庫藏股 20,000,000	無	97.12.19 經授商字 第 09701318570 號
100/04	-	115,600,000	1,156,000,000	47,253,890	472,538,900	註銷庫藏股 20,000,000	無	100.4.29 府產業商字 第 10082149530 號

2. 股份種類

單位：股 102年4月30日

股份種類	核定股本			備註
	流通在外股份(註)	未發行股份	合計	
普通股	47,253,890	68,346,110	115,600,000	上市股票

註：請註明該股票是否屬上市或上櫃公司股票（如為限制上市或上櫃買賣者，應予加註）。

二、股東結構

單位：股 102年4月27日

股東結構 數量	政府機構	金融機構	其他法人	個人	外國機構 及外人	合計
人數	0	2	14	8,431	15	8,462
持有股數	0	4,000	3,292,125	43,151,392	806,373	47,253,890
持股比例	0.00%	0.01%	6.97%	91.32%	1.71%	100.00%

三、股權分散情形：

1. 普通股

102年4月27日

持 股 分 級	股 東 人 數	持 有 股 數	持 股 比 例
1 至 999	2,778	335,460	0.71%
1,000 至 5,000	4,302	9,575,915	20.26%
5,001 至 10,000	731	6,103,520	12.92%
10,001 至 15,000	194	2,444,283	5.17%
15,001 至 20,000	163	3,071,558	6.50%
20,001 至 30,000	109	2,885,607	6.11%
30,001 至 40,000	46	1,656,342	3.51%
40,001 至 50,000	40	1,885,938	3.99%
50,001 至 100,000	58	4,100,092	8.68%
100,001 至 200,000	24	3,295,484	6.97%
200,001 至 400,000	9	2,324,845	4.92%
400,001 至 600,000	3	1,387,352	2.94%
600,001 至 800,000	1	689,090	1.46%
800,001 至 1,000,000	1	1,000,000	2.12%
1,000,001 以上自行視實際情況分級	3	6,498,404	13.75%
合 計	8,462	47,253,890	100.00%

2. 特別股：無。

四、主要股東名單

股權比例達 5% 以上之股東或股權比例占前 10 名之股東名稱、持股數額及比例。

102 年 4 月 27 日 ; 單位:股

股份 主要 股東名稱	持 有 股 數	持 股 比 例
余宏揚	3,797,449	8.04%
神通電腦股份有限公司	1,486,409	3.15%
宏宜投資股份有限公司	1,214,546	2.57%
楊仲祥	1,000,000	2.12%
林聖懿	689,090	1.46%
李麗卿	555,000	1.17%
宋祥榮	426,352	0.90%
翁啟智	406,000	0.86%
林青龍	380,845	0.81%
翁黃秀梅	300,000	0.63%

五、最近二年度每股市價、淨值、盈餘、股利及相關資料：

每股市價、淨值、盈餘及股利資料

單位：仟股，新台幣：元

項	年		100年	101年	當年度截至 102年3月31日 (註8)
	目				
每股 市價 (註1)	最 高		30.95	22.15	19.6
	最 低		12.5	14	17
	平 均		22.95	17.27	18.24
每股 淨值 (註2)	分 配 前		15.9	16.52	16.23
	分 配 後		15.9	(註9)	-
每股 盈餘	加權平均股數		46,816	47,254	47,254
	每股盈 餘(註3)	調整前	1.52	1.87	0.5
		調整後	-	-	-
每股 股利	現金股利		1.2	(註9)	-
	無償 配股	盈餘配股	-	-	-
		資本公積配股	-	-	-
	累積未付股利(註4)		-	-	-
投資 報酬 分析	本益比(註5)		15.1	9.24	36.48
	本利比(註6)		19.13	(註9)	-
現金股利殖利率(註7)		0.05	(註9)	-	

若以盈餘或資本公積轉增資配股時，並應揭露按發放之股數追溯調整之市價及現金股利資訊。

註 1：列示各年度最高及最低市價、並按各年度成交值與成交量計算各年度平均市價。

註 2：請以年底已發行之股數為準並依據次年度股東會決議分配之情形填列。

註 3：如有因無償配股等情形而須追溯調整者，應列示調整前及調整後之每股盈餘。

註 4：權益證券發行條件如有規定當年度未發放之股利得累積至有盈餘年度發放者，應分別揭露截至當年度止累積未付之股利。

註 5：本益比＝當年度每股平均收盤價／每股盈餘。

註 6：本利比＝當年度每股平均收盤價／每股現金股利。

註 7：現金股利殖利率＝每股現金股利／當年度每股平均收盤價。

註 8：每股淨值、每股盈餘應填列截至年報刊印日止，最近一季經會計師查核（核閱）之資料；其餘欄位應填列截至年報刊印日止之當年度資料。

註 9：101 年度之盈餘分配尚未經股東會決議，故不適用。

六、股利政策及執行狀況

1. 股利政策

本公司經營資訊科技業，屬技術進步及市場成長極為迅速之產業，基於資本支出需要及健全財務規劃以求永續發展，董事會擬定盈餘分派案時，依公司章程第二十四條第一項第一至第五款分配後之餘額，視當年之營運需求，決定現金股利及股票股利之比例，其中現金股利分派之比例以不低於股利總額之百分之十為原則，惟此現金股利分派比例乃得視當年度營運狀況調整之。

2. 執行情形

本次股東會擬議股利分配之情形：

本公司 101 年度擬配發股東現金股利每股 1.5 元。

3. 預期股利政策將有重大變動時，應加以說明：無。

七、本次股東會擬議之無償配股對公司營業績效及每股盈餘之影響：
本年度不擬配發股票股利。

八、員工分紅及董事、監察人酬勞

(一) 公司章程所載員工分紅及董監酬勞之成數或範圍

本公司年度總決算如有盈餘，按下列優先順序提撥：

1. 提繳稅款。
2. 彌補以往年度虧損。
3. 提撥百分之十為法定盈餘公積。
4. 視公司營運需要及法令規定酌提特別盈餘公積。
5. 就一至四款分配後之餘額(金額計至萬元，以下不計)分配如下：
 - (1) 員工紅利不得低於百分之五，不得超過百分之十五。
 - (2) 提撥百分之一發給現金作為董監事酬勞。

(二) 本期估列員工紅利及董事、監察人酬勞金額之估列基礎、配發股票紅利之股數計算基礎及實際配發金額若與估列數有差異時之會計處理：

本公司民國 101 年員工紅利及董事、監察人酬勞金額之估列基礎、配發股票紅利之股數計算基礎及實際配發金額若與估列數有差異時，則列為民國 102 年度之損益。

(三) 董事會通過之擬議配發員工分紅等資訊

1. 配發員工現金紅利、股票紅利及董事、監察人酬勞金額：

員工現金紅利—5,581,786 元

股票紅利—未配發

董事、監察人酬勞—797,398 元

本次擬配發員工現金紅利及董監酬勞合計 6,379,184 元，與 101 年度估列金額並無差異。

2. 擬議配發員工股票紅利金額及占本期稅後純益及員工紅利總額合計數之比例：

不適用。(未配發員工股票紅利)

3. 考慮擬議配發員工紅利及董事、監察人酬勞後之設算每股盈餘：員工紅利及董事、監察人酬勞已費用化，故不適用。

(四) 上年度員工分紅及董事、監察人酬勞之實際配發情形(包括配發股數、金額及股價)、其與認列員工分紅及董事、監察人酬勞有差異者並應敘明差異數、原因及處理情形：

本公司 100 年度配發員工現金紅利：3,193,505 元及董事、監察人酬勞金額：638,701 元，實際配發金額與原董事會通過之擬議配發情形相同。

九、公司買回本公司股份情形：無。

十、公司債辦理情形：無。

十一、特別股辦理情形：無。

十二、參與發行海外存託憑證之辦理情形：無。

十三、員工認股權憑證辦理情形：無。

十四、併購或受讓他公司股份發行新股辦理情形：無。

十五、資金運用計畫執行情形：

截至年報刊印日之前一季止，前各次發行或私募有價證券尚未完成或最近三年內已完成且計畫效益尚未顯現者：不適用。

伍、營運概況

一、業務內容

(一) 業務範圍

1. 所營業務之主要內容

- (1) 應用套裝軟體之分析、設計、修改、安裝及維護等業務。
- (2) 各型電腦設備、網路設備及其相關軟體之買賣(電動玩具除外)。
- (3) 有關前項之系統整合、網路規劃、資料庫管理及其應用軟體之設計買賣。
- (4) 有關電腦設備裝置之技術諮詢及修護業務。
- (5) 電腦資料處理業務之買賣。
- (6) 提供技術人力派駐服務。

2. 目前之產品項目及其營業比重

單位：新台幣仟元

項 目	101年度營收淨額	比 重
系統整合	103,213	16%
應用軟體	548,361	84%
合 計	651,574	100%

3. 計畫開發之新產品

本公司自成立以來，以成為專業化系統整合廠商為發展目標，致力提供客戶整體資源規劃及全方位的解決方案，未來在本公司既有技術基礎上，計畫朝以下方向發展：

- (1) 研發 uPKI 網路安全、文件安全及符合個資法的相關軟體。
- (2) 研發 eAresBank 國際金融軟體。
- (3) Oracle ERP 在地客製化解決方案。
- (4) 研發製造執行 ciMes 軟體。
- (5) 研發 HCP 人力資產規劃系統及其雲端運用。
- (6) Agile PLM 客製化解決方案。
- (7) 財務交易系統客製化解決方案以及央報系統。
- (8) AgilePoint BPM 客製化解決方案。
- (9) 配合 IFRS 更新，修正相關軟體。

(二) 產業概況

1. 產業之現況與發展

兩岸政策鬆綁，ECFA 簽署之後，有利於國內服務業以中國市場為基地，朝大型化、國際化方向發展。為了進軍大陸市場，完善的資訊系統是不可或缺的利器。這些需求促使服務業更新資訊系統，提供了大型系統整合與應用軟體設計業者更富有挑戰性的商機。

中國十二五計畫，宣示節能政策，帶動 LED 需求，為因應產線及產能的暴增，對製造執行系統有迫切的需求。

企業軟體的雲端運算(Clud Computing)服務，隨著幾家國際大廠如 Salesforce.com、iWorkdays 等的服務模為市場接受，儼然逐漸成一個產業，是擁有應用軟以及管理知識的軟體公司，轉型為企業軟體雲端服務公司的契機。

依金管會公布之「我國企業採用國際會計準則之推動架構 (Roadmap)」，所有上市櫃公司將於 102 年開始依 IFRS 編製財務報告。基於種原因，仍有部分公司，用人工編制合併報表，依然有系統的需求。

隨著部分製造業移至東協，台灣銀行業亦隨著台商腳步至東南國家設立分行，對分行解決方案有新的需求。

2. 產業上、中、下游之關聯性

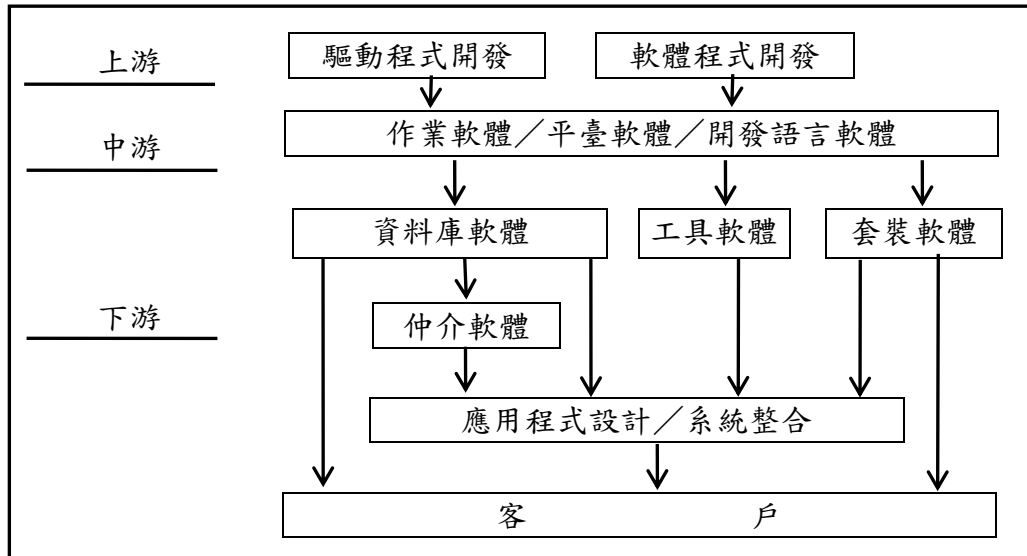

資料來源：軟體協會

本公司為專業系統整合及應用軟體設計廠商，具提供從單一產品到整體解決方案之經驗。就軟體產業上、中、下游關聯性分析，係由驅動程式設計人員開發專司控制處理或基本介面等功能之作業軟體或平臺軟體，待作業軟體完成後，系統設計人員再依據現有作業系統(如 Linus、Windows XP Pro、Windows NT、Unix)，針對客戶資訊化作業之需求，將資料庫軟體、工具軟體(如 COBOL、VB、JAVA、SQL、C、.NET，etc...)、套裝軟體(如：MS office)等，直接應用於程式設計、系統整合，或藉由仲介軟體，將資料庫軟體(如 Oracle、Sybase)與應用程式設計予以有效連結應用，提供客戶系統整合專業服務，解決客戶電腦化過程中之所有需求，使客戶透過單一視窗即可解決硬體配置、軟體開發、週邊配備及網路連結等各項專業技術問題。

(三) 技術及研發概況

本公司之主要業務為系統整合、應用軟體及軟體產品等，而研發成果則因各種業務之功能需求不同而有所區分，在軟體產品方面為直接可以上市的套裝軟體；在系統整合及應用軟體方面為制定各種軟體標準介面及軟體元件，以提高系統部生產力，加速專案之開發，同時落實 ISO9001 及 CMMI 之品質標準。最近二年度軟體產品與應用軟體及系統整合方面之研發成果分述如下：

1.最近年度及截至年報刊印日止投入之研發費用

單位：新台幣仟元

項目	年度	101 年度	當年度截至 102 年 3 月 31 日
研究費用		41,814	13,392
營業收入		651,574	157,098
佔營業收入比率		6.42%	8.52%

2. 最近年度及截至年報刊印日之研究發展成果

應用軟體及系統整合

- (1) 開發完成符合個資法的 Ares uPKI 薪資密封袋軟體程式。
- (2) 持續更新 Web 版 eAresBank 國際金融軟體部份模組。
- (3) Oracle ERP 客製/本土化解決方案。
- (4) 持續更新 Web 版製造業 ciMes 軟體之部份模組。
- (5) Agile PLM 客製化解決方案。
- (6) 持續更新 HCP 人力資產規劃系統。
- (7) 財務交易系統客製化解決方案以及央報系統。
- (8) 電機電子產業 EuP 整合服務平台建置平台成果。
- (9) Argo ERP IFRS 版本；Oracle ERP 顧問導入 IFRS 解決方案；Oracle Local Template IFRS 解決方案。

3.研發專利

ARES uPKI 取得之專利：

專利名稱	專利國家
引用查表方法 ASN.1 編/解碼系統	台灣、美國、日本、大陸
用於抽象語法記述再編碼系統之引用標記方法	台灣
通行碼轉換方法	台灣

4.導入 CMMI 國際認證軟體能力成熟度整合模式：

在經營管理的品質層面，本公司除於 85 年導入 ISO 9001 軟體品質系統外，並於 94 年 10 月開始導入 CMMI (Capability Maturity Model-Integrated) 軟體能力成熟度整合模式。並於 97 年 1 月 15 日順利晉級通過 CMMI DEV V1.2 ML3 正式評鑑。並於 3 月 7 日正式公告在 SEI (Software Engineering Institute) 資料庫網站。透過 CMMI 各項流程領域(Process Area, PA)之建立，將可強化本公司有關專案規劃與管理、需求管理、軟體開發能力、軟體建構管理、軟體品保、外包管理、風險管理、決策分析及持續改善等相關能力。

(四) 長、短期業務發展計畫

本公司針對不同市場區隔特性，所擬訂之長短期業務發展計畫如下：

市場區隔	短期業務發展計畫	長期業務發展計畫
資訊安全	依據現有 PKI 之競爭優勢，選擇適當之政府重大資訊專案，結合 uPKI 安全軟體，以累積政府之資安專業經驗。利用 PKI 協助網路登錄的資訊安全，並保護個資不外洩。	整合自有品牌軟體及知名軟體與國際網路相關之資源，結合 uPKI 安全軟體，確保資訊傳遞的安全。
商用軟體	成為國際套裝軟體大廠之策略聯盟夥伴，逐步進軍大陸市場。 開發自有品牌軟體，例如 Argo ERP、ciMes 製造執行系統、HCP 人力資產規劃系統、Oracle ERP 本土化軟體等。 高級技術之人力委外業務。	配合國際大廠做垂直整合，並配合國家政策進入電子商務相關之業務。 結合大陸技術與人力，開發兩岸自有品牌軟體，例如 GIB 保稅系統，供兩岸客戶使用。 持續開發自有品牌軟體。
銀行業務	開發自有品牌軟體，例如 eAresBank 軟體與提供 SWIFT-全球金融通信之標準化平台服務，二者並重。	開發自有品牌軟體，擴大與世界知名廠商合作，並配合政府金融業務國際化政策推展到台灣以外的區域。

二、市場及產銷概況

(一)市場分析

1. 主要產品(服務)之銷售(提供)地區

由於應用軟體之研發涉及地區性差異，本公司目前之主要市場仍以國內為主，以過去累積之豐富系統整合規劃及軟體開發經驗，開拓更大的市場。

本公司 101 年度地區銷售額如下：

單位：新台幣仟元

銷售地區	銷售金額	百分比
內銷合計	600,505	92.16%
亞洲	45,294	6.95%
美洲	3,518	0.54%
非洲	533	0.08%
澳洲	1,724	0.27%
歐洲	-	-
外銷合計	51,069	7.84%

2. 市場佔有率

由於資訊服務業之業務範圍廣泛，產品種類繁多，且各業者之競爭優勢與其利基條件各有不同，且市場上無相對應品項的統計資訊；故難以估計市場佔有率。

3. 競爭利基發展之有利及不利因素與因應對策

(1). 有利因素

A. 大型專案之規劃與管理經驗豐富，較受客戶信任，有利於爭取政府釋出之

中小型資訊業務整體委外服務市場。

- B. 國際金融整合系統產品之成熟度及國際化程度提高，有利於外銷市場之推廣。
- C. 本公司於 85 年起即通過 ISO9001 國際品質認證，完整且嚴謹的作業程式，確保一定的品質水準。
- D. 研發陣容的增強，對往後產品及技術生根，有助於公司之永續經營。
- E. 94 年 10 月開始導入 CMMI (Capability Maturity Model-Integrated) 軟體能力成熟度整合模式，並於 97 年 1 月 15 日順利晉級通過 CMMI DEV V1.2 ML3 正式評鑑。於 3 月 7 日正式公告在 SEI (Software Engineering Institute) 資料庫網站。透過 CMMI 各項流程領域(Process Area, PA)之建立，將可強化本公司有關專案規劃與管理、需求管理、軟體開發能力、軟體建構管理、軟體品保、外包管理、風險管理、決策分析及持續改善等相關能力。
- F. IFRS 國際會計準則商機：企業為配合政策，相關財務會計系統都需要修改設定，例如功能性貨幣的認定，合併報表的編列，部門資訊的認列，無形資產費用化的作法等，都需要在 ERP 系統上作調整，因此，身為系統整合業者及 ERP 廠商，應該有許多機會針對政府要求的第一波上市櫃公司提供 IFRS 的 ERP 服務。

(2).不利因素

- A. 國際化過程所遭遇之語文問題。
因應對策：加強和國外專業公司或人員之技術合作。例如 eAresBank 國際金融整合系統之國外合作，即有良好之成效。
- B. 人才取得困難。
因應對策：加強錄用基礎技術人員，並和國內大學、知名訓練廠商及資策會保持技術暢通之交流，以確保足夠之人才晉用。

(二)主要產品之重要用途及產製過程

本公司以領先的軟體技術和豐富的產業經驗，提供各行各業管理上的解決方案，一次解決客戶在電腦化時可能面臨的所有問題，讓客戶不須獨自面對硬體、軟體、網路以及週邊等各家廠商。本公司集多年系統整合及專案輔導的經驗，在政府、金融、工商企業的領域中完成多項專案計畫。

(三)主要原料之供應狀況：本公司非製造業，故不適用。

(四)最近二年度任一年度中曾占銷(進)貨總額百分之十以上之客戶名稱及其銷(進)金額與比例，並說明其增減變動原因。

1. 最近二年度百分之十以上之銷貨客戶名稱
本公司 101 年及 100 年度並無收入佔損益表營業收入 10% 以上之客戶。
2. 最近二年度百分之十以上之進貨客戶名稱

最近二年度主要供應商資料

單位：新台幣仟元

項目	100 年				101 年				102 年度截至前一季止			
	名稱	金額	占全年度進貨淨額比率〔%〕	與發行人之關係	名稱	金額	占全年度進貨淨額比率〔%〕	與發行人之關係	名稱	金額	占當年度截至前一季止進貨淨額比率〔%〕	與發行人之關係
1	A000162	64,490	21.55%	無	A000305	39,671	15.1%	無	-	-	-	-
2	A000305	32,067	10.72%	無	A000162	38,136	14.52%	無	-	-	-	-

註 1：列明最近二年度進貨總額百分之十以上之供應商名稱及其進貨金額與比例，但因契約約定不得揭露供應商名稱或交易對象為個人且非關係人者，得以代號為之。

(五)最近二年度生產量值：本公司為資訊服務業，非一般傳統製造業，故無從計算生產量。

(六)最近二年度銷售量值

單位：新台幣仟元

年度 銷售量值 主要產品	100 年度				101 年度			
	內銷		外銷		內銷		外銷	
	量	值	量	值	量	值	量	值
系統整合	—	169,142	—	—	—	103,213	—	—
軟體產品	—	—	—	—	—	—	—	—
應用軟體	—	497,370	—	75,606	—	497,292	—	51,069
其他	—	—	—	—	—	—	—	—
合計	—	666,512	—	75,606	—	600,505	—	51,069

三、最近二年度及截至年報刊印日止從業員工資料

年 度		100 年度	101 年度	當 年 度 截 至 102 年 4 月 30 日
員 工 人 數	管銷人員	60	61	60
	研發人員	37	35	37
	技術人員	226	219	215
	合 計	323	315	312
平 均 年 歲		35.4	36.2	36.2
平 均 年 資		6.6	7.3	7.57
學 歷 分 布 比	博 士	-	-	-
	碩 士	15.8%	14.9%	15.4%
	大 專	80.8%	81.3%	80.8%
	高 中	3.4%	3.5%	3.5%
	高 中 以 下	-	0.3%	0.3%

四、環保支出資訊

(一)依法令規定，應申領污染設施設置許可證或污染排放許可證或應繳納污染防治費用，或應設立環保專責單位人員者，其申領、繳納或設立情形：

本公司屬資訊服務業，主要業務為系統整合及其附屬設備之買賣及維護、應用軟體開發、銷售等，由於營業活動過程中並無產生環境污染情事之虞，故不適用本項。

(二)防治污染主要設備之投資及其用途與可能產生效益：無。

(三)最近二年度及截至年報刊印日止，公司改善環境污染之經過，其有污染糾紛事件者，並應說明其處理經過：

本公司並無環境汙染之情事。

(四)最近二年度及截至年報刊印日止，公司因污染環境所受損失(賠償)、處分之總額並揭露其未來因應對策及可能支出：

1.最近年度及截至年報刊印日止，因汙染所受處分：無。

2.未來因應對策可能之支出：不適用。

(五)目前污染狀況及改善對公司盈餘、競爭地位及資本支出之影響，及未來二年度預計之重大環保資本支出：無。

(六)使用歐盟有害物質限用指令(RoHS)，對公司財務業務造成之重大影響：

依本公司行業特性，專門從事程式設計與技術服務，非屬生產事業，沒有生產電機電子設備或其零組件，亦無此項環保支出。此外，本公司亦不受廢電機電子設備指令(WEEE)及耗能產品綠色設計指令(EuP)之影響。

五、勞資關係

(一)現行重要勞資協議及實施情形

1.員工福利措施：

(1)勞保：

本公司員工均依法參加勞工保險。

(2)全民健保：

a.本公司員工及眷屬均依法參加全民健康保險。

b.健保應納保費依政府相關規定辦理。

(3)團體保險：

本公司員工於到職當日即加入團體意外險。

(4)員工福利措施：

定期舉辦旅遊、生日賀禮、年終聚餐及年節禮品等活動。

2.退休制度及實施情形：

(1)本公司依據「勞動基準法」之規定，訂有確定給付之退休辦法，適用於民國94年7月1日實施「勞工退休金條例」前所有正式員工之服務年資，以及於實施「勞工退休金條例」後選擇繼續適用勞動基準法員工之後續服務年資。

(2)自民國94年7月1日起，本公司依據「勞工退休金條例」，訂有確定提撥之退休辦法，適用於本國籍之員工。本公司就員工選擇適用「勞工退休金條例」所定之勞工退休金制度部分，每月按不低於薪資之6%提繳勞工退休金至勞保局員工個人帳戶，員工退休金之支付依員工個人之退休金專戶及累積收益之金額採月退休金或一次退休金方式領取。

(3)員工退職、退休時，其應得之退職、退休金應於辦妥離職手續後之離職日之次月發薪日，全數一次給付該員工。

3.其他重要協議：無。

(二)列明最近二年度及截至年報刊印日止，公司因勞資糾紛所受之損失，並揭露目前及未來可能發生之估計金額與因應措施，如無法合理估計者，應說明無法合理估計之事實：

本公司並無重大勞資糾紛情事。

六、重要契約

契約性質	當事人	契約起訖日期	主要內容	限制條款
合作契約	SWIFT	100/01/01 – 102/01/01	SWIFT SERVICE	無
協銷合約	ORACLE	101/06/15 – 104/06/15	Full Use Program Distribution Agreement	無

陸、財務概況

一、最近五年度簡明財務資料

(一)簡明資產負債表及損益表

1. 簡明資產負債表

單位：新台幣仟元

年度 項 目	最近五年度財務資料(註1)					當年度截至102年3月31日財務資料(註4)	
	97年	98年	99年	100年	101年		
流動資產	708,618	742,195	849,869	959,591	921,149	892,292	
基金及長期投資	128,233	89,509	85,678	95,194	109,820	113,186	
固定資產(註2)	10,948	7,507	5,716	8,382	7,987	7,425	
無形資產	-	-	-	-	-	-	
其他資產	112,721	79,925	71,496	40,002	51,875	64,356	
資產總額	960,520	919,136	1,012,759	1,103,169	1,090,831	1,077,259	
流動負債	分配前	203,131	185,096	227,259	266,084	216,345	173,899
	分配後(註3)	203,131	185,096	282,763	322,788	(註5)	(註5)
長期負債	-	-	-	-	-	-	
其他負債	86,038	87,558	81,036	85,942	93,643	136,302	
負債總額	分配前	289,169	272,654	308,295	352,026	309,988	310,201
	分配後(註3)	289,169	272,654	363,799	408,730	(註5)	(註5)
股本	492,539	492,539	492,539	472,539	472,539	472,539	
資本公積	278,892	197,738	173,818	196,671	196,671	196,671	
保留盈餘	分配前	(81,154)	(23,920)	61,820	77,282	109,178	98,157
	分配後(註3)	(81,154)	(23,920)	6,316	20,578	(註5)	(註5)
金融商品 未實現損益	-	-	-	-	-	-	
累積換算調整數	6,952	6,003	2,165	4,651	2,455	(309)	
未認列為退休金 成本之淨損失	-	-	-	-	-	-	
股東權益 總 額	分配前	671,351	646,482	704,464	751,143	780,843	767,058
	分配後(註3)	671,351	646,482	648,960	694,439	(註5)	(註5)

註1：上開最近五年度財務資料，均經會計師查核簽證。

註2：上開最近五年度均未辦理資產重估價。

註3：係依次年度股東會決議之盈餘分派計算。

註4：102年第一季財務資料業經會計師核閱。

註5：101年度之盈餘分配尚未經股東會決議，故不適用。

2. 簡明損益表

單位：新台幣仟元

項 目	最近五年度財務資料(註1)					當年度截至 102年3月31日 財務資料(註2)
	97年	98年	99年	100年	101年	
營業收入	702,767	569,863	740,269	742,117	651,574	157,098
營業毛利	132,315	138,604	224,990	215,164	227,023	60,040
營業(損)益	(13,398)	3,413	85,910	56,289	79,593	20,375
營業外收入	20,828	15,097	20,429	59,204	25,877	8,601
營業外支出	(57,861)	(36,190)	(39,733)	(36,857)	(8,639)	(4)
繼續營業部門 稅前損益	(50,431)	(17,680)	66,606	78,636	96,831	28,972
繼續營業部門 損益	(50,431)	(23,920)	61,820	70,966	88,600	23,689
停業部門損益	-	-	-	-	-	-
非常損益	-	-	-	-	-	-
會計原則變動 之累積影響數	-	-	-	-	-	-
本期損益	(50,431)	(23,920)	61,820	70,966	88,600	23,689
每股盈餘	(1.07)	(0.52)	1.34	1.52	1.87	0.50

註1：上開最近五年度財務資料，均經會計師查核簽證。

註2：102年第一季財務資料業經會計師核閱。

註3：上開最近五年度及至年報刊印日之前一季止財務資料。均無利息資本化之情形。

3. 最近五年度簽證會計師姓名及查核意見：

年 度	會計師事務所名稱	簽證會計師姓名	意 見
97	資誠會計師事務所	翁世榮、王輝賢	修正式無保留意見
98	資誠會計師事務所	王照明、王輝賢	修正式無保留意見
99	資誠會計師事務所	王輝賢、王照明	修正式無保留意見
100	資誠會計師事務所	翁世榮、王輝賢	修正式無保留意見
101	資誠會計師事務所	翁世榮、王輝賢	修正式無保留意見

本公司 97 年度因資誠會計師事務所內部調整之故，原簽證會計師陳順發會計師及翁世榮會計師變更為翁世榮會計師及王輝賢會計師，98 年度因資誠會計師事務所內部調整之故，原簽證會計師翁世榮會計師及王輝賢會計師變更為王照明會計師及王輝賢會計師 100 年度因資誠會計師事務所內部調整之故，原簽證會計師王輝賢會計師及王照明會計師變更為翁世榮會計師及王輝賢會計師。

二、最近五年度重要財務比例分析

年 度		最近五年度財務分析(註1)					當年度截至 102年3月31日 財務資料(註3)	
		97年	98年	99年	100年	101年		
分析項目(註2)								
財務 結構 (%)	負債占資產比率	30.11	29.66	30.44	31.91	28.42	28.80	
	長期資金占固定資產比率	6,132.18	8,611.72	12,324.42	8,961.38	9,776.42	10,330.75	
償 債 能 力 %	流動比率	348.85	400.98	373.96	360.63	425.78	513.11	
	速動比率	321.72	387.58	356.91	350.26	407.04	487.02	
	利息保障倍數	0	0	0	0	0	0	
經 營 能 力	應收款項週轉率(次)	3.79	3.80	4.51	3.76	3.54	4.56	
	平均收現日數	96.30	96.05	80.93	97.07	103.10	80.04	
	存貨週轉率(次)	0	0	0	0	0	0	
	應付款項週轉率(次)	7.64	5.35	7.06	5.33	4.81	6.72	
	平均銷貨日數	0	0	0	0	0	0	
	固定資產週轉率(次)	75.13	61.76	111.97	105.28	79.61	81.55	
	總資產週轉率(次)	0.70	0.61	0.77	0.70	0.59	0.58	
獲 利 能 力	資產報酬率(%)	(5.03)	(2.51)	6.40	6.71	8.08	8.74	
	股東權益報酬率(%)	(7.13)	(3.52)	9.15	9.75	11.57	12.24	
	占實收 資本% 比率	營業利益	(2.72)	0.69	17.44	11.91	16.84	17.25
		稅前純益	(10.24)	(3.59)	13.52	16.64	20.49	24.52
	純益率(%)	(7.18)	(4.20)	8.35	9.56	13.60	15.08	
每股盈餘(元)	(1.07)	(0.52)	1.34	1.52	1.87	0.50		
現 金 流 量	現金流量比率(%) (註4)	87.89	0.57	51.34	44.73	51.73	-	
	現金流量允當比率(%) (註4)	393.43	136.70	261.00	194.90	322.91	-	
	現金再投資比率(%) (註4)	36.86	0.46	35.26	20.79	16.92	-	
槓 桿 度	營運槓桿度(註4)	0.47	3.28	1.07	1.06	1.03	1.03	
	財務槓桿度(註4)	1.00	1.00	1.00	1.00	1.00	1.00	

最近兩年度各項財務比率變動原因(增減變動達20%且變動達一千萬元以上者,予以分析):

- (一) 固定資產週轉率下降,主係100年度本公司位於嘉新大樓的辦公室搬遷至雙連大樓產生相關辦公室租賃改良以致其固定資產增加,致使本年度平均固定資產金額相較去年度提高,故使固定資產週轉率因而下降。
- (二) 由於100年度本公司出售庫藏股票予員工致使成本費用提升,而於本年度已無此情形發生,故本年度營業成本、費用較去年度大幅降低,故本年度之營業利益提升,亦因而使本年度整體之獲利能力上升。
- (三) 現金流量分析:
本公司近年來致力於產品毛利提升且客戶帳款回收亦維持在合理之速度,因此最近五年度營業活動現金流量均為淨流入,此外,本公司近幾年之資本支出無大幅度的變動,故本年度現金流量允當比率提升。

註1：上開最近五年度財務資料，均經會計師查核簽證。

註2：分析項目之計算公式請詳次頁目。

註3：102年第一季財務資料業經會計師核閱。

註4：若為負數則不列示。

財務分析之計算公式如下：

1. 財務結構

(1) 負債占資產比率 = 負債總額 / 資產總額。

(2) 長期資金占固定資產比率 = (股東權益淨額 + 長期負債) / 固定資產淨額。

2. 償債能力

(1) 流動比率 = 流動資產 / 流動負債。

(2) 速動比率 = (流動資產 - 存貨 - 預付費用) / 流動負債。

(3) 利息保障倍數 = 所得稅及利息費用前純益 / 本期利息支出。

3. 經營能力

(1) 應收款項(包括應收帳款與因營業而產生之應收票據)週轉率 = 銷貨淨額 / 各期平均應收款項(包括應收帳款與因營業而產生之應收票據)餘額。

(2) 平均收現日數 = 365 / 應收款項週轉率。

(3) 存貨週轉率 = 銷貨成本 / 平均存貨額。

(4) 應付款項(包括應付帳款與因營業而產生之應付票據)週轉率 = 銷貨成本 / 各期平均應付款項(包括應付帳款與因營業而產生之應付票據)餘額。

(5) 平均銷貨日數 = 365 / 存貨週轉率。

(6) 固定資產週轉率 = 銷貨淨額 / 固定資產淨額。

(7) 總資產週轉率 = 銷貨淨額 / 資產總額。

4. 獲利能力

(1) 資產報酬率 = [稅後損益 + 利息費用 × (1 - 稅率)] / 平均資產總額。

(2) 股東權益報酬率 = 稅後損益 / 平均股東權益淨額。

(3) 純益率 = 稅後損益 / 銷貨淨額。

(4) 每股盈餘 = (稅後淨利 - 特別股股利) / 加權平均已發行股數。

5. 現金流量

(1) 現金流量比率 = 營業活動淨現金流量 / 流動負債。

(2) 淨現金流量允當比率 = 最近五年度營業活動淨現金流量 / 最近五年度(資本支出 + 存貨增加額 + 現金股利)。

(3) 現金再投資比率 = (營業活動淨現金流量 - 現金股利) / (固定資產毛額 + 長期投資 + 其他資產 + 營運資金)。

6. 槓桿度：

(1) 營運槓桿度 = (營業收入淨額 - 變動營業成本及費用) / 營業利益。

(2) 財務槓桿度 = 營業利益 / (營業利益 - 利息費用)。

三、最近年度財務報告之監察人審查報告

資通電腦股份有限公司
監察人查核報告書

茲准

董事會造送本公司 101 年(101 年 1 月 1 日至 101 年 12 月 31 日)財務報表及合併財務報表，業經委託資誠聯合會計師事務所翁世榮會計師及王輝賢會計師查核簽證。連同營業報告書及盈餘分派議案，經本監察人等查核，認為屬實，爰依公司法第 219 條暨本公司章程第 23 條之規定，備具報告書。

此致

資通電腦股份有限公司 102 年股東常會

監察人：宏宜投資股份有限公司

代表人：曾富佑

邵中和

中 華 民 國 102 年 3 月 28 日

四、最近年度財務報表

會計師查核報告

(102)財審報字第 12003835 號

資通電腦股份有限公司 公鑒：

資通電腦股份有限公司民國 101 年及 100 年 12 月 31 日之資產負債表，暨民國 101 年及 100 年 1 月 1 日至 12 月 31 日之損益表、股東權益變動表及現金流量表，業經本會計師查核竣事。上開財務報表之編製係管理階層之責任，本會計師之責任則為根據查核結果對上開財務報表表示意見。資通電腦股份有限公司民國 101 年及 100 年度採權益法評價之部分長期股權投資及其附註十一所揭露之被投資公司相關資訊，係依各該公司所委任其他會計師查核之財務報表評價及揭露，本會計師並未查核該等財務報表。民國 101 年及 100 年度依據其他會計師查核之財務報表所認列之投資利益分別為新台幣 6,184 仟元及 6,620 仟元，截至民國 101 年及 100 年 12 月 31 日止，其相關之長期股權投資餘額分別為新台幣 36,267 仟元及 30,083 仟元。

本會計師係依照「會計師查核簽證財務報表規則」及中華民國一般公認審計準則規劃並執行查核工作，以合理確信財務報表有無重大不實表達。此項查核工作包括以抽查方式獲取財務報表所列金額及所揭露事項之查核證據、評估管理階層編製財務報表所採用之會計原則及所作之重大會計估計，暨評估財務報表整體之表達。本會計師相信此項查核工作及其他會計師之查核報告可對所表示之意見提供合理之依據。

依本會計師之意見，基於本會計師之查核結果及其他會計師之查核報告，第一段所述財務報表在所有重大方面係依照「證券發行人財務報告編製準則」及中華民國一般公認會計原則編製，足以允當表達資通電腦股份有限公司民國 101 年及 100 年 12 月 31 日之財務狀況，暨民國 101 年及 100 年 1 月 1 日至 12 月 31 日之經營成果與現金流量。

資通電腦股份有限公司已編製民國 101 年及 100 年度之合併財務報表，並經本會計師出具修正式無保留意見之查核報告在案，備供參考。

資 誠 聯 合 會 計 師 事 務 所

翁世榮

會計師

王輝賢

前財政部證券暨期貨管理委員會

核准簽證文號：(88)台財證(六)第 95577 號

前財政部證券管理委員會

核准簽證文號：(81)台財證(六)第 33095 號

中 華 民 國 1 0 2 年 3 月 2 8 日

資通電腦股份有限公司
資產負債表
民國101年及100年12月31日

單位：新台幣仟元

資 產		附註	101 年 12 月 31 日		100 年 12 月 31 日	
			金 額	%	金 額	%
流動資產						
1100	現金及約當現金	四(一)	\$ 641,321	59	\$ 599,755	54
1310	公平價值變動列入損益之金融資產 - 流動	四(二)				
	融資產 - 流動		21,522	2	28,499	3
1120	應收票據淨額		8,914	1	11,903	1
1140	應收帳款淨額	四(三)	137,715	13	197,102	18
1150	應收帳款 - 關係人淨額	五	2,366	-	9,957	1
1178	其他應收款		2,242	-	1,370	-
1180	其他應收款 - 關係人	五	10,563	1	4,694	1
1190	其他金融資產 - 流動	六	55,963	5	78,700	7
1260	預付款項	四(四)	38,812	3	26,857	2
1286	遞延所得稅資產 - 流動	四(十九)	1,731	-	754	-
11XX	流動資產合計		<u>921,149</u>	<u>84</u>	<u>959,591</u>	<u>87</u>
基金及投資						
1480	以成本衡量之金融資產 - 非流動	四(六)				
	流動		8,276	1	10,076	1
1421	採權益法之長期股權投資	四(七)	101,544	9	85,118	7
14XX	基金及投資合計		<u>109,820</u>	<u>10</u>	<u>95,194</u>	<u>8</u>
固定資產						
成本						
		四(八)				
1531	機器設備		23,136	2	23,710	2
1551	運輸設備		9,688	1	8,912	1
1561	辦公設備		8,123	1	6,885	1
1631	租賃改良		10,539	1	10,539	1
1681	其他設備		1,119	-	1,176	-
15XY	成本及重估增值		52,605	5	51,222	5
15X9	減：累計折舊		(44,618)	(4)	(43,211)	(4)
1670	未完工程及預付設備款		-	-	371	-
15XX	固定資產淨額		<u>7,987</u>	<u>1</u>	<u>8,382</u>	<u>1</u>
其他資產						
1820	存出保證金	六	7,458	1	8,086	1
1850	長期應收票據及款項 - 關係人	五	20,771	2	6,923	1
1860	遞延所得稅資產 - 非流動	四(十九)	23,646	2	24,993	2
18XX	其他資產合計		<u>51,875</u>	<u>5</u>	<u>40,002</u>	<u>4</u>
1XXX	資產總計		<u>\$ 1,090,831</u>	<u>100</u>	<u>\$ 1,103,169</u>	<u>100</u>

(續次頁)

資通電腦股份有限公司
資產負債表
民國101年及100年12月31日

單位：新台幣仟元

負債及股東權益	附註	101年12月31日 金 額 %	100年12月31日 金 額 %
流動負債			
2120 應付票據		\$ 1,575 -	\$ - -
2140 應付帳款	四(十一)	51,289 5	103,248 9
2150 應付帳款 - 關係人	五	11,922 1	8,529 1
2160 應付所得稅	四(十九)	8,931 1	1,077 -
2170 應付費用	四(十二)	76,105 7	77,848 7
2190 其他應付款項 - 關係人	五	41 -	- -
2210 其他應付款項		8,966 1	9,440 1
2260 預收款項	四(十三)	57,516 5	65,942 6
21XX 流動負債合計		<u>216,345 20</u>	<u>266,084 24</u>
其他負債			
2810 應計退休金負債	四(十四)	93,594 8	85,560 8
2820 存入保證金		49 -	382 -
28XX 其他負債合計		<u>93,643 8</u>	<u>85,942 8</u>
2XXX 負債總計		<u>309,988 28</u>	<u>352,026 32</u>
股東權益			
股本			
3110 普通股股本	四(十五)	472,539 44	472,539 43
資本公積			
3211 普通股溢價	四(十六)	151,502 14	151,502 14
3220 庫藏股票交易	四(十八)	45,169 4	45,169 4
保留盈餘			
3310 法定盈餘公積	四(十七)	13,279 1	6,182 1
3350 未分配盈餘		95,899 9	71,100 6
股東權益其他調整項目			
3420 累積換算調整數		2,455 -	4,651 -
3XXX 股東權益總計		<u>780,843 72</u>	<u>751,143 68</u>
重大承諾事項及或有事項 七			
重大之期後事項 九			
負債及股東權益總計		<u>\$ 1,090,831 100</u>	<u>\$ 1,103,169 100</u>

請參閱後附財務報表附註暨資誠聯合會計師事務所
翁世榮、王輝賢會計師民國102年3月28日查核報告。

董事長：余宏揚

經理人：林聖懿

會計主管：蘇碧珠

資通電腦股份有限公司
損益表

民國 101 年及 100 年 1 月 1 日至 12 月 31 日

單位：新台幣仟元
(除每股盈餘為新台幣元外)

項目	附註	101 年 度			100 年 度		
		金 額	%		金 額	%	
營業收入	五						
4110 銷貨收入		\$ 103,213	16	\$ 169,141	23		
4610 勞務收入		548,361	84	572,976	77		
4000 營業收入合計		651,574	100	742,117	100		
營業成本	四(二十一)及 五						
5110 銷貨成本		(77,385)	(12)	(139,590)	(19)		
5610 勞務成本		(347,166)	(53)	(387,363)	(52)		
5000 營業成本合計		(424,551)	(65)	(526,953)	(71)		
5910 營業毛利		227,023	35	215,164	29		
營業費用	四(二十一)						
6100 推銷費用		(57,767)	(9)	(55,642)	(7)		
6200 管理及總務費用		(47,849)	(7)	(53,645)	(7)		
6300 研究發展費用		(41,814)	(7)	(49,588)	(7)		
6000 營業費用合計		(147,430)	(23)	(158,875)	(21)		
6900 營業淨利		79,593	12	56,289	8		
營業外收入及利益							
7110 利息收入		5,729	1	3,784	1		
7121 採權益法認列之投資收益	四(七)	18,622	3	18,118	2		
7130 處分固定資產利益	四(九)	-	-	30,085	4		
7160 兌換利益		-	-	4,960	1		
7210 租金收入	四(九)	-	-	20	-		
7480 什項收入		1,526	-	2,237	-		
7100 營業外收入及利益合計		25,877	4	59,204	8		
營業外費用及損失							
7530 處分固定資產損失		(1)	-	-	-		
7560 兌換損失		(6,858)	(1)	-	-		
7640 金融資產評價損失	四(二)	(1,374)	-	(11,543)	(2)		
7880 什項支出	七	(406)	-	(25,314)	(3)		
7500 營業外費用及損失合計		(8,639)	(1)	(36,857)	(5)		
7900 繼續營業單位稅前淨利		96,831	15	78,636	11		
8110 所得稅費用	四(十九)	(8,231)	(1)	(7,670)	(1)		
9600 本期淨利		\$ 88,600	14	\$ 70,966	10		
		稅 前	稅 後	稅 前	稅 後		
基本每股盈餘	四(二十)						
9750 本期淨利		\$ 2.05	\$ 1.87	\$ 1.68	\$ 1.52		

請參閱後附財務報表附註暨資誠聯合會計師事務所
翁世榮、王輝賢會計師民國 102 年 3 月 28 日查核報告。

董事長：余宏揚

經理人：林聖懿

會計主管：蘇碧珠

資通電腦股份有限公司
股東權益變動表
民國101年及100年1月1日至12月31日

單位：新台幣仟元

	資 本 公 積 保 留 盈 餘					累 積 換 算 調 整 數	庫 藏 股 票	合 計
	普 通 股 股 本	普 通 股 溢 價	庫 藏 股 票 交 易	法 定 盈 餘 公 積	未 分 配 盈 餘			
<u>100 年 度</u>								
100年1月1日餘額	\$ 492,539	\$ 157,914	\$ 15,904	\$ -	\$ 61,820	\$ 2,165	(\$ 25,878)	\$ 704,464
99年度盈餘指撥及分配(註1):								
提列法定盈餘公積	-	-	-	6,182	(6,182)	-	-	-
現金股利	-	-	-	-	(55,504)	-	-	(55,504)
100年度淨利	-	-	-	-	70,966	-	-	70,966
庫藏股票減資註銷	(20,000)	(6,412)	7,762	-	-	-	18,650	-
庫藏股票轉讓員工	-	-	21,700	-	-	-	7,228	28,928
子公司買回庫藏股	-	-	(197)	-	-	-	-	(197)
累積換算調整數	-	-	-	-	-	2,486	-	2,486
100年12月31日餘額	<u>\$ 472,539</u>	<u>\$ 151,502</u>	<u>\$ 45,169</u>	<u>\$ 6,182</u>	<u>\$ 71,100</u>	<u>\$ 4,651</u>	<u>\$ -</u>	<u>\$ 751,143</u>
<u>101 年 度</u>								
101年1月1日餘額	\$ 472,539	\$ 151,502	\$ 45,169	\$ 6,182	\$ 71,100	\$ 4,651	\$ -	\$ 751,143
100年度盈餘指撥及分配(註2):								
提列法定盈餘公積	-	-	-	7,097	(7,097)	-	-	-
現金股利	-	-	-	-	(56,704)	-	-	(56,704)
101年度淨利	-	-	-	-	88,600	-	-	88,600
累積換算調整數	-	-	-	-	-	(2,196)	-	(2,196)
101年12月31日餘額	<u>\$ 472,539</u>	<u>\$ 151,502</u>	<u>\$ 45,169</u>	<u>\$ 13,279</u>	<u>\$ 95,899</u>	<u>\$ 2,455</u>	<u>\$ -</u>	<u>\$ 780,843</u>

註1：董監酬勞\$541及員工紅利\$2,706已自99年度淨利扣除。

註2：董監酬勞\$638及員工紅利\$3,194已自100年度淨利扣除。

請參閱後附財務報表附註暨資誠聯合會計師事務所翁世榮、王輝賢會計師民國102年3月28日查核報告。

董事長：余宏揚

經理人：林聖懿

會計主管：蘇碧珠

資通電腦股份有限公司
現金流量表
民國 101 年及 100 年 1 月 1 日至 12 月 31 日

單位：新台幣仟元

	<u>101</u> <u>年</u> <u>度</u>	<u>100</u> <u>年</u> <u>度</u>
<u>營業活動之現金流量</u>		
本期淨利	\$ 88,600	\$ 70,966
調整項目		
折舊費用	2,284	2,919
各項攤提	-	243
出租資產減損損失轉列什項收入數	-	(56)
金融資產評價損失	1,374	11,543
採權益法認列之投資利益	(18,622)	(18,118)
處分固定資產損失(利益)	1	(30,085)
什項支出	-	23,999
庫藏股票轉予員工之薪資費用	-	21,720
資產及負債科目之變動		
公平價值變動列入損益之金融資產-流動	5,603	25,961
應收票據淨額	2,989	(3,599)
應收帳款淨額	59,387	(31,437)
應收帳款 - 關係人淨額	7,591	(8,084)
其他應收款	(872)	(24,200)
其他應收款-關係人	(5,869)	(2,927)
其他金融資產 - 流動	22,737	21,366
預付款項	(11,955)	4,995
遞延所得稅資產	370	6,944
應付票據	1,575	(585)
應付帳款	(51,959)	24,277
應付帳款 - 關係人	3,393	2,216
應付所得稅	7,854	(5,720)
應付費用	(1,743)	13,140
其他應付款項 - 關係人	41	-
其他應付款項	(474)	1,916
預收款項	(8,426)	3,581
應計退休金負債	8,034	8,043
營業活動之淨現金流入	111,913	119,018

(續次頁)

資通電腦股份有限公司
現金流量表
民國 101 年及 100 年 1 月 1 日至 12 月 31 日

單位：新台幣仟元

	<u>101</u> <u>年</u> <u>度</u>	<u>100</u> <u>年</u> <u>度</u>
<u>投資活動之現金流量</u>		
以成本衡量之金融資產-非流動減少	\$ 1,800	\$ 8,000
購置固定資產	(1,890)	(5,529)
處分固定資產價款	-	62,466
存出保證金減少(增加)	628	(360)
長期應收票據及款項-關係人增加	(13,848)	(1,551)
投資活動之淨現金(流出)流入	(13,310)	63,026
<u>融資活動之現金流量</u>		
存入保證金減少	(333)	(246)
庫藏股票轉讓員工	-	7,208
發放現金股利	(56,704)	(55,504)
融資活動之淨現金流出	(57,037)	(48,542)
本期現金及約當現金增加	41,566	133,502
期初現金及約當現金餘額	599,755	466,253
期末現金及約當現金餘額	<u>\$ 641,321</u>	<u>\$ 599,755</u>
<u>現金流量資訊之補充揭露</u>		
本期支付所得稅	<u>\$ 509</u>	<u>\$ 6,778</u>

請參閱後附財務報表附註暨資誠聯合會計師事務所
翁世榮、王輝賢會計師民國 102 年 3 月 28 日查核報告。

董事長：余宏揚

經理人：林聖懿

會計主管：蘇碧珠

資通電腦股份有限公司
財務報表附註
民國 101 年及 100 年 12 月 31 日

單位：新台幣仟元
(除特別註明者外)

一、公司沿革

- (一)本公司係依中華民國公司法規定，於民國 69 年 12 月 3 日奉准設立。主要營業項目為電腦設備、網路及相關軟體之設計、買賣、租賃、維護、技術諮詢與應用套裝軟體之分析、設計、修改、安裝及維護等業務。
- (二)本公司股票原自民國 88 年 3 月起在中華民國證券櫃檯買賣中心買賣，經申請轉上市核准後，自民國 90 年 9 月起在台灣證券交易所買賣。
- (三)截至民國 101 年 12 月 31 日止，本公司員工人數為 315 人。

二、重要會計政策之彙總說明

本財務報表係依照「證券發行人財務報告編製準則」及中華民國一般公認會計原則編製。重要會計政策彙總說明如下：

(一)資產負債區分流動及非流動之分類標準

本公司從事電腦設備暨軟體銷售及系統整合設計等業務，其營業週期長於一年，故與電腦設備暨軟體銷售及系統整合設計之業務有關之資產及負債，係按營業週期作為劃分其流動或非流動之基準，其餘科目之劃分標準如下：

- 1. 資產符合下列條件之一者，列為流動資產；資產不屬於流動資產者為非流動資產：
 - (1) 因營業所產生之資產，預期將於正常營業週期中變現、消耗或意圖出售者。
 - (2) 主要為交易目的而持有者。
 - (3) 預期於資產負債表日後十二個月內將變現者。
 - (4) 現金或約當現金，但於資產負債表日後逾十二個月用以交換、清償負債或受有其他限制者除外。

2. 負債符合下列條件之一者，列為流動負債；負債不屬於流動負債者為非流動負債：

(1) 因營業而發生之債務，預期將於正常營業週期中清償者。

(2) 主要為交易目的而發生者。

(3) 須於資產負債表日後十二個月內清償者。

(4) 不能無條件延期至資產負債表日後逾十二個月清償之負債。

(二) 外幣交易

1. 本公司以新台幣為記帳單位，外幣交易按交易當日之即期匯率作為入帳基準，其與實際收付時之兌換差異，列為當年度損益。

2. 期末就外幣貨幣性資產或負債餘額，按資產負債表日之即期匯率評價調整，因調整而產生之兌換差額列為當年度損益；惟與國外營運機構間具有長期投資性質之外幣墊款所產生之兌換差額則列為股東權益調整項目。

3. 期末就外幣非貨幣性資產或負債餘額，屬依公平價值衡量且變動列入損益者，按資產負債表日之即期匯率評價調整，因調整而產生之兌換差額列為當年度損益；屬依公平價值衡量且變動列入股東權益調整項目者，按資產負債表日之即期匯率評價調整，因調整而產生之兌換差額，列為股東權益調整項目；屬非依公平價值衡量者，則按交易日之歷史匯率衡量。

(三) 公平價值變動列入損益之金融資產

1. 採交易日會計；於原始認列時，將金融商品以公平價值衡量。

2. 公平價值變動列入損益之金融資產與負債係以公平價值評價且其價值變動列為當期損益。上市(櫃)股票、封閉型基金及存託憑證係以資產負債表日公開市場之收盤價為公平價值。開放型基金係以資產負債表日該基金淨資產價值為公平價值。

3. 本公司指定公平價值變動列入損益之金融資產與負債者，其所適用之條件如下：

(1) 係為混合商品。

(2) 該指定可消除或重大減少衡量或認列之不一致。

(3) 係依本公司明訂之風險管理或投資策略共同管理，並以公平價值基礎評價績效目的所作之指定。

(四) 持有至到期日金融資產

1. 採交易日會計，於原始認列時，將金融商品以公平價值衡量，並加計取得之交易成本。

2. 持有至到期日金融資產係以攤銷後成本衡量。

3. 若有減損之客觀證據，則認列減損損失。若後續期間減損金額減少，且

明顯與認列減損後發生之事件有關，則予以迴轉並認列為當期損益，該迴轉不使帳面價值大於未認列減損情況下之攤銷後成本。

(五)以成本衡量之金融資產及負債

1. 係採交易日會計，於原始認列時，將金融商品以公平價值衡量，並加計取得或發行之交易成本。
2. 以成本衡量之金融資產若有減損之客觀證據，則認列減損損失，此減損金額不予迴轉。

(六)應收票據及帳款、其他應收款

1. 應收票據及帳款係因出售商品或勞務而發生之債權，其他應收款係不屬於應收票據及帳款之其他應收款項。應收票據及帳款、其他應收款原始認列時以公平價值衡量，續後以有效利率法之攤銷後成本減除減損後之金額衡量。
2. 本公司於資產負債表日評估是否存在客觀證據，顯示重大個別金融資產發生減損，以及非屬重大之個別金融資產單獨或共同發生減損。若有減損之客觀證據，則認列減損損失。減損金額為金融資產之帳面價值與其估計未來現金流量採原始有效利率折現之現值間之差額。若後續期間減損金額減少，而該減少明顯與認列減損後發生之事件有關，則迴轉先前認列之金融資產減損金額，該迴轉不應使金融資產帳面金額大於未認列減損情況下之攤銷後成本，迴轉之金額認列於當期損益。

(七)採權益法之長期股權投資

1. 持有被投資公司有表決權股份比例達 20% 以上或具有重大影響力者，採權益法評價。投資成本與股權淨值之差額，如屬投資成本超過所取得可辨認淨資產公平價值，將超過部分列為商譽，並於每年定期執行減損測試，以前年度攤銷者，不再追溯調整。持有被投資公司有表決權股份比例超過 50% 或具有控制力者，採權益法評價並於每季編製合併報表。
2. 採權益法評價若因認列被投資公司之虧損而致對該被投資公司之長期投資及墊款之帳面價值為負時，若公司意圖繼續支持被投資公司，或被投資公司之虧損係屬短期性質，有充分之證據顯示將於未來短期內回復獲利時，應依約當持股比例繼續認列損失，如因此而致對該公司投資及墊款之帳面價值發生貸方餘額時，在資產負債表中列為負債。
3. 海外投資按權益法評價時，被投資公司財務報表轉換所產生之「累積換算調整數」作為本公司股東權益之調整項目。

(八)固定資產

1. 以成本為入帳基礎，成本包括達到可使用狀態前所發生之一切必要支出。折舊之提列係依估計經濟耐用年限加計一年殘值，按平均法計提；

於耐用年限屆滿仍繼續使用者，依自行預估可使用年數，按平均法繼續提列折舊。

2. 固定資產之耐用年限為 2~10 年，出租資產（土地除外）之耐用年限為 55 年。
3. 凡支出效益及於以後各期之重大改良或大修支出列為資本支出，經常性維護或修理支出則列為當期費用。固定資產處分損益列為當期營業外收支項下。

(九)遞延費用

遞延費用係本公司購置供營業使用之電腦軟體等，以取得成本為入帳基礎，並按其估計效益年限採直線法攤銷。

(十)員工退休金

1. 退休金辦法屬確定給付退休辦法者，係依據精算結果認列淨退休金成本，淨退休金成本包括當期服務成本、利息成本、基金資產之預期報酬及未認列過渡性淨給付義務與退休金損益之攤銷數。於編製期中報表時，最低退休金負債按續後淨退休金成本及基金提撥數額調整。未認列過渡性淨給付義務按 15 年攤提。退休金辦法屬確定提撥退休辦法者，則依權責發生基礎將應提撥之退休基金數額認列為當期之退休金成本。
2. 退休金辦法屬確定提撥辦法者，每月就薪資總額 6% 提撥職工退休基金。本公司依權責發生基礎將應提撥之金額認列為當期之退休金成本。

(十一)售後服務保固

銷貨附有售後服務保固者，依據過去經驗預估售後服務保固成本，於銷貨發生年度認列為當期成本，其負債並按性質列為流動負債。

(十二)庫藏股票

1. 本公司收回已發行股票作為庫藏股票時，其屬買回者，應將所支付之成本借記「庫藏股票」科目，列為股東權益之減項。
2. 庫藏股票轉讓給員工之給與日在民國 97 年 1 月 1 日(含)以後者，依財務會計準則公報第三十九號「股份基礎給付之會計處理準則」處理。
3. 註銷庫藏股票時，貸記「庫藏股票」，並按股權比例借記「資本公積—股票發行溢價」與「股本」。庫藏股票之帳面價值如高於面值與股票發行溢價之合計數時，其差額沖銷同種類庫藏股票所產生之資本公積，如有不足再借記保留盈餘；反之，其差額貸記同種類庫藏股票交易所產生之資本公積。
4. 庫藏股票之帳面價值係按加權平均法計算。

(十三)非金融資產減損

本公司於資產負債表日針對有減損跡象之資產，估計其可回收金額，當

可回收金額低於其帳面價值時，則認列減損損失。可回收金額係指一項資產之淨公平價值或其使用價值，兩者較高者。當以前年度認列資產減損之情況不再存在時，則在以前年度提列損失金額之範圍內予以迴轉。

(十四)收入、成本及費用之認列

1. 一般收入／成本及費用

收入於獲利過程大部份已完成，且已實現或可實現時認列，相關成本配合收入於發生時承認。費用則依權責發生制於發生時認列為當期費用。

2. 勞務收入

勞務通常指本公司在合約期間內履行約定之工作。

當提供勞務之交易結果可合理估計時，於提供勞務之會計期間採完工比例法認列收入，勞務收入係分別按專案性質依已履行勞務量佔全部預計應履行勞務量之百分比計算認列，期末就已實際履行勞務量之百分比計算累積勞務收入，並減除前期已認列之累積勞務收入後作為本期應認列之勞務收入。

當提供勞務之交易結果無法合理估計時，收入之認列係考慮已發生成本回收之可能性，若很有可能收回，就已發生成本範圍內認列收入；若非屬很有可能收回時，則不認列收入，該已發生成本則於當期認列為成本。

當提供勞務之交易結果估計發生虧損時，則立即認列損失。

期末將同一勞務合約專案應收勞務款餘額超過預收勞務款餘額之金額及預收勞務款餘額超過應收勞務款餘額之金額，分別帳列資產負債表之流動資產及流動負債項下。

(十五)政府補助

依財務會計準則公報第二十九號「政府補助之會計處理準則」之規定，於符合政府捐助之相關條件，並可收到該項政府捐助時，配合其相關成本之發生期間認列政府捐助收入，表列營業外收入及利益一什項收入。

(十六)所得稅

1. 所得稅之會計處理採跨期間與同期間之所得稅分攤，以前年度溢低估之所得稅，列為當期所得稅費用之調整項目。當稅法修正時，於公布日之年度按新規定將遞延所得稅負債或資產重新計算，因而產生之遞延所得稅負債或資產之變動影響數，列入當期繼續營業部門之所得稅費用(利益)。
2. 因研究發展支出等所產生之所得稅抵減採當期認列法處理。
3. 未分配盈餘依所得稅法加徵 10%之營利事業所得稅，於股東會決議分配盈餘後列為當期費用。

(十七)員工紅利及董監酬勞

自民國 97 年 1 月 1 日起，本公司員工分紅及董監酬勞成本，依民國 96 年 3 月 16 日財團法人中華民國會計研究發展基金會(96)基秘字第 052 號函「員工分紅及董監酬勞會計處理」之規定，於具法律義務或推定義務且金額可合理估計時，認列為費用及負債。嗣後股東會決議實際配發金額與估列金額有差異時，則列為次年度之損益。

(十八)會計估計

本公司於編製財務報表時，業依照一般公認會計原則之規定，對財務報表所列金額及或有事項，作必要之衡量、評估與揭露，其中包括若干假設及估計之採用，惟此等假設及估計與實際結果可能存有差異。

(十九)營運部門

1. 本公司營運部門資訊與提供給營運決策者之內部管理報告採一致之方式報導。營運決策者負責分配資源予營運部門並評估其績效。
2. 本公司依財務會計準則公報第四十一號「營運部門資訊之揭露」於合併財務報表揭露部門資訊，而不於個別財務報表揭露部門資訊。

三、會計變動之理由及其影響

(一)應收票據及帳款、其他應收款

本公司自民國 100 年 1 月 1 日起，採用新修訂之財務會計準則公報第三十四號「金融商品之會計處理準則」，就應收票據及帳款、其他應收款等各項債權，於有減損之客觀證據時認列減損(呆帳)損失，此項會計原則變動並不影響民國 100 年度之淨利及每股盈餘。

(二)營運部門

本公司自民國 100 年 1 月 1 日起，採用新發布之財務會計準則公報第四十一號「營運部門資訊之揭露」，以取代原財務會計準則公報第二十號「部門別財務資訊之揭露」，此項會計原則變動並不影響民國 100 年度之淨利及每股盈餘。

四、重要會計科目之說明

(一)現金及約當現金

	<u>101年12月31日</u>	<u>100年12月31日</u>
庫存現金與週轉金	\$ 104	\$ 342
支票存款	5,066	6,804
活期存款	187,040	214,551
定期存款	<u>449,111</u>	<u>378,058</u>
	<u>\$ 641,321</u>	<u>\$ 599,755</u>
定存利率區間	0.60~3.10%	0.20~3.25%

(二)公平價值變動列入損益之金融資產-流動

	<u>101年12月31日</u>	<u>100年12月31日</u>
交易目的金融資產		
開放型基金	\$ 31,497	\$ 48,170
國外股票	<u>7,932</u>	<u>7,932</u>
	39,429	56,102
評價調整	(17,907)	(27,603)
	<u>\$ 21,522</u>	<u>\$ 28,499</u>

本公司於民國 101 年及 100 年度分別認列淨損失 \$1,374 及 \$11,543。

(三)應收帳款淨額

	<u>101年12月31日</u>	<u>100年12月31日</u>
應收帳款	\$ 58,198	\$ 106,317
減：備抵呆帳	(5,336)	(3,118)
	<u>52,862</u>	<u>103,199</u>
應收勞務款	90,840	98,890
減：預收勞務款	(5,987)	(4,987)
	<u>84,853</u>	<u>93,903</u>
	<u>\$ 137,715</u>	<u>\$ 197,102</u>

(四)預付款項

	<u>101年12月31日</u>	<u>100年12月31日</u>
預付專案成本	\$ 35,762	\$ 23,939
其他預付費用	<u>3,050</u>	<u>2,918</u>
	<u>\$ 38,812</u>	<u>\$ 26,857</u>

(五)持有至到期日金融資產

	101年12月31日	100年12月31日
金融債券	\$ 31,633	\$ 31,663
減：累計減損	(31,633)	(31,663)
	<u>\$ -</u>	<u>\$ -</u>

本公司所投資之 Medical Provider Financial Corp. 因經營不善，已委由 WELLS FARGO BANK 託管，本公司評估其贖回之希望甚小，故於民國 98 年度全數認列減損損失 \$31,663。

(六)以成本衡量之金融資產-非流動

	101年12月31日	100年12月31日
非上市櫃公司股票		
德信創業投資股份有限公司	\$ 10,200	\$ 12,000
國盛育樂股份有限公司	2,000	2,000
是方電訊股份有限公司	1,217	1,217
	<u>13,417</u>	<u>15,217</u>
減：累計減損	(5,141)	(5,141)
	<u>\$ 8,276</u>	<u>\$ 10,076</u>

- (1) 本公司持有之金融資產如無活絡市場公開報價且公平價值無法可靠衡量，列為以成本衡量之金融資產。
- (2) 採成本衡量之金融資產，因各該公司以往年度營運狀況未如預期，淨值明顯下跌且回復之希望甚小，而提列減損損失，截至民國 101 年及 100 年 12 月 31 日止，累積已認列之減損損失皆為 \$5,141。
- (3) 上列德信創業投資股份有限公司分別於民國 101 年 6 月及 100 年 5 月辦理減資，並退回原投資款分別計 \$1,800 及 \$8,000。

(七)採權益法之長期股權投資

1. 長期股權投資明細如下：

被 投 資 公 司	101 年 12 月 31 日		100 年 12 月 31 日	
	金 額	持 股 比 例	金 額	持 股 比 例
會通資訊(股)公司(會通資訊)	\$ 21,280	34.83%	\$ 16,681	34.83%
倍力資訊(股)公司(倍力資訊)	14,987	22.98%	13,402	22.98%
ARES INTERNATIONAL CORP. (BAHAMAS) (ARES BAHAMAS)	6,829	100.00%	7,157	100.00%
ARES INTERNATIONAL CORP. (SAMOA) (ARES SAMOA)	10,426	100.00%	9,283	100.00%
ARES GROUP CORP. (ARES GROUP)	35,243	100.00%	36,508	100.00%
艾加科技(股)公司(艾加科技)	12,779	100.00%	2,087	100.00%
	<u>\$ 101,544</u>		<u>\$ 85,118</u>	

2. 民國101年及100年度採權益法評價之長期股權投資，所認列之投資損益如下：

被 投 資 公 司	101 年 度	100 年 度
會 通 資 訊	\$ 4,599	\$ 5,076
倍 力 資 訊	1,585	1,544
ARES SAMOA	1,420 (2,017)
ARES GROUP	235	1,400
ARES BAHAMAS	(36)	7,175
艾 加 科 技	10,819	4,940
	<u>\$ 18,622</u>	<u>\$ 18,118</u>

上開採權益法評價之長期股權投資中會通資訊及倍力資訊，係依各該公司所委任會計師查核簽證之財務報表評價認列。

3. 上列 ARES BAHAMAS 於民國 100 年 9 月 14 日買回庫藏股計\$3,517，使其股東權益及流通在外股數因而減少，而使本公司對 ARES BAHAMAS 持股比例由 66.67%增加為 100%，並減少資本公積-庫藏股票交易計\$197。

(八) 固定資產

	101 年 12 月 31 日	100 年 12 月 31 日
成本		
機器設備	\$ 23,136	\$ 23,710
運輸設備	9,688	8,912
辦公設備	8,123	6,885
租賃改良	10,539	10,539
其他設備	1,119	1,176
預付設備款	-	371
	<u>52,605</u>	<u>51,593</u>
累計折舊		
機器設備	(21,289)	(21,334)
運輸設備	(7,853)	(7,224)
辦公設備	(6,795)	(6,618)
租賃改良	(7,602)	(6,920)
其他設備	(1,079)	(1,115)
	<u>(44,618)</u>	<u>(43,211)</u>
帳面價值	<u>\$ 7,987</u>	<u>\$ 8,382</u>

本公司民國 101 年及 100 年度並無利息資本化情形。

(九) 出租資產

承租人	租金計算 及收款方式	租金收入	
		101 年 度	100 年 度
通盛股份有限公司等	每月收\$3	<u>\$ -</u>	<u>\$ 3</u>

本公司於民國 100 年 2 月 24 日將出租資產全數處分，並產生處分固定資產利益\$30,085。

(十) 遞延費用

	101 年 12 月 31 日	100 年 12 月 31 日
軟體平台、元件庫及信用卡系統軟體	\$ 5,781	\$ 5,781
軟體能力成熟度整合模式(CMMI)	2,971	2,971
ERP系統	5,037	5,037
其他	1,190	1,190
	<u>14,979</u>	<u>14,979</u>
減：累計減損	(5,781)	(5,781)
累計攤提	(9,198)	(9,198)
	<u>\$ -</u>	<u>\$ -</u>

(十一)應付帳款

	101年12月31日	100年12月31日
應付帳款	\$ 17,079	\$ 30,868
應付專案成本	34,210	72,380
	<u>\$ 51,289</u>	<u>\$ 103,248</u>

(十二)應付費用

	101年12月31日	100年12月31日
應付薪資及獎金	\$ 60,334	\$ 65,061
應付員工紅利及董監酬勞	6,379	3,832
應付勞健保費	3,465	3,407
其他應付費用	5,927	5,548
	<u>\$ 76,105</u>	<u>\$ 77,848</u>

(十三)預收款項

	101年12月31日	100年12月31日
預收勞務款	\$ 49,529	\$ 55,848
減：應收勞務款	(3,754)	(1,864)
預收勞務款淨額	45,775	53,984
預收軟體收入	11,741	10,121
其他預收貨款	-	1,837
	<u>\$ 57,516</u>	<u>\$ 65,942</u>

(十四)退休金

1. 本公司依據「勞動基準法」之規定，訂有確定給付之退休辦法，適用於民國 94 年 7 月 1 日實施「勞工退休金條例」前所有正式員工之服務年資，以及於實施「勞工退休金條例」後選擇繼續適用勞動基準法員工之後續服務年資。員工符合退休條件者，退休金之支付係根據服務年資及退休前 6 個月之平均薪資計算，15 年以內（含）的服務年資每滿一年給兩個基數，超過 15 年之服務年資每滿一年給予一個基數，惟累積最高以 45 個基數為限。本公司按月就薪資總額 2%提撥退休基金，以勞工準備金監督委員會之名義專戶儲存於臺灣銀行。
2. 本公司依精算報告認列之相關資訊如下：
 - (1)有關退休金之精算假設彙總如下：

	101 年 度	100 年 度
折現率	1.75%	1.90%
基金資產預期投資報酬率	1.75%	1.90%
薪資水準增加率	4.00%	4.00%

(2) 退休金提撥狀況表：

	101 年 12 月 31 日	100 年 12 月 31 日
給付義務：		
既得給付義務	(\$ 58,931)	(\$ 51,268)
非既得給付義務	(53,979)	(53,481)
累積給付義務	(112,910)	(104,749)
未來薪資增加之影響數	(50,911)	(50,527)
預計給付義務	(163,821)	(155,276)
退休基金資產公平價值	33,266	33,036
提撥狀況	(130,555)	(122,240)
未認列退休金損失	36,961	36,680
應計退休金負債	(\$ 93,594)	(\$ 85,560)
既得給付	<u>\$ 63,088</u>	<u>\$ 55,061</u>

(3) 淨退休金成本之內容：

	101 年 度	100 年 度
服務成本	\$ 6,266	\$ 6,180
利息成本	2,950	2,569
基金資產之預期報酬	(628)	(540)
攤銷：		
未認列過渡性淨給付義務	-	155
未認列退休金損失	1,511	1,572
淨退休金成本	<u>\$ 10,099</u>	<u>\$ 9,936</u>

3. 自民國 94 年 7 月 1 日起，本公司依據「勞工退休金條例」，訂有確定提撥之退休辦法，適用於本國籍之員工。本公司就員工選擇適用「勞工退休金條例」所定之勞工退休金制度部分，每月按不低於薪資之 6% 提繳勞工退休金至勞保局員工個人帳戶，員工退休金之支付依員工個人之退休金專戶及累積收益之金額採月退休金或一次退休金方式領取。民國 101 年及 100 年度本公司依上開退休金辦法認列之退休金成本為 \$11,391 及 \$11,040。

(十五) 股本

本公司發行之股份全數為普通股，每股面額 \$10 元，截至民國 101 年 12 月 31 日止，本公司額定資本額為 \$956,000（其中 \$200,000 及 \$100,000 係分別保留供發行可轉換公司債及員工認股權憑證使用），實收資本額為 \$472,539。

(十六) 資本公積

依公司法規定，超過票面金額發行股票所得之溢額及受領贈與之所得之資本公積，除得用於彌補虧損外，於公司無累積虧損時，按股東原有股

份之比例發給新股或現金。另依證券交易法之相關規定，以上開資本公積撥充資本時，每年以其合計數不超過實收資本額百分之十為限。公司非於盈餘公積填補資本虧損仍有不足時，不得以資本公積補充之。

(十七)保留盈餘

1. 依本公司章程規定，年度決算如有盈餘，按下列優先順序提撥：
 - (1) 提繳稅款。
 - (2) 彌補以往年度虧損。
 - (3) 提撥百分之十為法定盈餘公積。
 - (4) 視公司營運需要及法令規定酌提特別盈餘公積。
 - (5) 就(1)至(4)款分配後之餘額(金額計至萬元，以下不計)分配如下：
 - a. 員工紅利不得低於百分之五，不得超過百分之十五。
 - b. 提撥百分之一發放現金作為董監事酬勞。
 餘額則由董事會擬具分配議案，提請股東會決議分派，董事會得視營運需要酌情保留部分盈餘。
2. 本公司股利政策如下：本公司經營資訊科技業，屬技術進步及市場成長極為迅速之產業，基於資本支出需要及健全財務規劃以求永續發展，董事會擬定盈餘分派案時由前項一至五款分配後之餘額，視當年度之營運需求，決定現金股利及股票股利之比例，其中現金股利分派之比例以不低於股利總額之百分之十為原則，惟此現金股利分派比例乃得視當年度營運狀況調整之。
3. 法定盈餘公積除彌補公司虧損及按股東原有股份之比例發給新股或現金外，不得使用之，惟發給新股或現金者，以該項公積超過實收資本額百分之二十五之部分為限。
4. 自民國 87 年度起，本公司當年度之盈餘如未作分配者，應就該未分配盈餘加徵 10%營利事業所得稅，加徵後之餘額不再限制其保留數額。截至民國 101 年及 100 年 12 月 31 日止，本公司有關未分配盈餘及待彌補虧損明細如下：

	<u>101年12月31日</u>	<u>100年12月31日</u>
A. 86年及以前年度未分配盈餘	\$ -	\$ -
B. 87年及以後年度未分配盈餘		
a. 已加徵10%營利事業所得稅	7,299	134
b. 未加徵10%營利事業所得稅	88,600	70,966
	<u>\$ 95,899</u>	<u>\$ 71,100</u>

5. (1) 本公司於民國 101 年 6 月 19 日經股東會決議通過民國 100 年度盈餘分派案及民國 100 年 6 月 10 日經股東會決議通過民國 99 年盈餘分派案如下：

	100 年 度		99 年 度	
	每股		每股	
	金額	股利(元)	金額	股利(元)
法定盈餘公積	\$ 7,097	\$ -	\$ 6,182	\$ -
現金股利	56,704	1.2	55,504	1.2
合計	<u>\$ 63,801</u>	<u>\$ 1.2</u>	<u>\$ 61,686</u>	<u>\$ 1.2</u>

(2)本公司於民國 102 年 3 月 28 日經董事會提議民國 101 年度盈餘分派案，分派案如下：

	101 年 度	
	每股	
	金額	股利(元)
法定盈餘公積	\$ 8,860	\$ -
現金股利	70,881	1.5
合計	<u>\$ 79,741</u>	<u>\$ 1.5</u>

前述民國 101 年度盈餘分派議案，截至民國 102 年 3 月 28 日止，尚未經股東會決議。

6. 本公司民國 101 年度員工紅利及董監酬勞分別估列\$5,582 及\$797；另民國 100 年度員工紅利及董監酬勞分別估列\$3,194 及\$638，估列基礎係以截至當期止之稅後淨利，考量法定盈餘公積等因素後，以章程所定之成數為基礎估列。
7. 民國 100 年及 99 年度股東會決議發放董監事酬勞分別為\$638 及\$541；發放員工紅利分別為\$3,194 及\$2,706，上述相關盈餘分派資訊可至臺灣證券交易所之「公開資訊觀測站」查詢。經股東會決議之民國 100 年度員工紅利及董監酬勞與民國 100 年度財務報表認列金額一致。
8. 截至民國 101 年及 100 年 12 月 31 日止之股東可扣抵稅額帳戶餘額分別為\$541 及\$76，民國 100 年度盈餘可扣抵稅額比率為 0.11%，如分配屬民國 101 年度之未分配盈餘，按加計應納稅額所產生之可扣抵稅額計算，其預計可扣抵比率為 9.88%。

(十八)庫藏股票

1. 民國100年度有關庫藏股票變動情形如下：

	100 年 度							
	期初餘額		本期增加		本期減少		期末餘額	
	股數 (仟股)	金額	股數 (仟股)	金額	股數 (仟股)	金額	股數 (仟股)	金額
收回 原因								
供轉讓 股份予 員工	3,000	\$25,878	-	\$ -	3,000	\$25,878	-	\$ -

2. 證券交易法規定公司對買回發行在外股份之數量比例，不得超過公司已發行股份總數百分之十，收買股份之總金額，不得逾保留盈餘加計發行股份溢價及已實現之資本公積金額。截至民國 101 年 12 月 31 日止，本公司帳上已無庫藏股票。
3. 本公司持有之庫藏股票依證券交易法規定不得質押，於未轉讓前亦不得享有股東權利。
4. 本公司於民國 100 年 3 月 7 日經董事會決議，註銷第四次買回轉讓期限為民國 100 年 3 月之庫藏股 2,000 仟股，註銷庫藏股金額共計 \$18,650(減少股本 \$20,000 及資本公積-普通股溢價 \$6,412，並產生資本公積-庫藏股票交易 \$7,762)。減資基準日為民國 100 年 3 月 7 日。
5. 本公司於民國 100 年 6 月 10 日經董事會決議，轉讓第五次買回之庫藏股 1,000 仟股予員工，採用公平價值認列酬勞成本計 \$21,720；轉讓價格為每股新台幣 7.23 元，共計 \$7,228，並認列相關資本公積-庫藏股交易 \$21,700。

(十九)所得稅

1. 所得稅費用調節計算如下：

	<u>101</u> <u>年</u> <u>度</u>	<u>100</u> <u>年</u> <u>度</u>
所得稅費用	\$ 8,231	\$ 7,670
遞延所得稅資產淨變動數	(370)	(6,944)
以前年度所得稅高估數	1,579	682
扣繳稅額	(509)	(331)
應付所得稅	<u>\$ 8,931</u>	<u>\$ 1,077</u>

依所得稅法計算民國 100 年及 99 年度之未分配盈餘，依法加徵 10% 營利事業所得稅之金額分別為 \$717 及 \$0。

2. 截至民國 101 年及 100 年 12 月 31 日止之遞延所得稅資產明細如下：

	<u>101 年 12 月 31 日</u>	<u>100 年 12 月 31 日</u>
遞延所得稅資產總額	<u>\$ 31,156</u>	<u>\$ 40,983</u>
遞延所得稅資產之備抵評價金額	<u>(\$ 5,779)</u>	<u>(\$ 15,236)</u>

3. 民國101年及100年度會計所得與課稅所得之重大差異說明如下：

(1) 永久性差異

項 目	101 年 度	100 年 度
依權益法認列之國內投資利益	(\$ 17,004)	(\$ 11,560)
金融資產評價利益	(9,696)	(345)
處分固定資產利益	-	(21,352)
	<u>(\$ 26,700)</u>	<u>(\$ 33,257)</u>

(2) 暫時性差異：係遞延所得稅變動數，請詳下列4.之說明。

4. 截至民國101年及100年12月31日止，因暫時性差異及投資抵減而產生之遞延所得稅資產科目餘額明細如下：

	101 年 12 月 31 日		100 年 12 月 31 日	
	金 額	所 得 稅 影 響 數	金 額	所 得 稅 影 響 數
流動項目：				
保固成本	\$ 5,064	\$ 861	\$ 4,540	\$ 772
備抵呆帳超限數	3,479	591	2,880	490
未實現兌換(利益)損失	1,640	279	(2,986)	(508)
		1,731		754
備抵評價		-		-
		<u>\$ 1,731</u>		<u>\$ 754</u>
非流動項目：				
未實際提撥之退休金	\$59,036	\$ 10,036	\$59,045	\$ 10,037
投資國外公司投資損失	73,943	12,570	75,562	12,845
未實現減損損失	40,110	6,819	40,538	6,892
虧損扣抵	-	-	5,870	998
投資抵減		-		9,457
		29,425		40,229
備抵評價		(5,779)		(15,236)
		<u>\$ 23,646</u>		<u>\$ 24,993</u>

5. 截至民國101年12月31日止，本公司營利事業所得稅結算申報業經稅捐稽徵機關核定至民國99年度。民國97年度核定結果將研發費用及人才培訓之投資抵減剔除，目前本公司申請複查中，且由本公司對相關之投資抵減業已全數提列備抵評價，故不影響本公司損益。

(二十)基本每股盈餘

	101		年	度	
	金	額		加權平均流通	每股盈餘(元)
	稅前	稅後	在外股數(仟股)	稅前	稅後
本期淨利	<u>\$96,831</u>	<u>\$88,600</u>	47,254	<u>\$2.05</u>	<u>\$1.87</u>
	100		年	度	
	金	額		加權平均流通	每股盈餘(元)
	稅前	稅後	在外股數(仟股)	稅前	稅後
本期淨利	<u>\$78,636</u>	<u>\$70,966</u>	46,816	<u>\$1.68</u>	<u>\$1.52</u>

(二十一)用人、折舊、折耗及攤銷費用

民國101年及100年度發生之用人、折舊、折耗及攤銷費用依其功能別彙總如下：

性	質	101		年		度	計
		屬於營業	屬於營業	屬於營業	屬於營業		
		成	本	者	費	用	者
用人費用							
薪資費用		\$	191,079	\$	100,407	\$	291,486
勞健保費用			14,178		6,712		20,890
退休金費用			14,257		7,233		21,490
其他用人費用(註1)			5,655		2,877		8,532
折舊費用			790		1,494		2,284
攤銷費用			-		-		-
		100		年		度	計
		屬於營業	屬於營業	屬於營業	屬於營業		
		成	本	者	費	用	者
用人費用							
薪資費用		\$	207,997	\$	109,866	\$	317,863
勞健保費用			13,640		6,273		19,913
退休金費用			13,931		7,045		20,976
其他用人費用(註1)			5,659		2,880		8,539
折舊費用(註2)			657		2,206		2,863
攤銷費用			243		-		243

註 1. 係包含伙食費、訓練費及職工福利。

註 2. 民國 100 年度出租資產之折舊為\$56，係將累計減損迴轉，表列營業外收入及利益－什項收入。

五、關係人交易

(一)關係人之名稱及關係

<u>關係人之名稱</u>	<u>與本公司之關係</u>
神通電腦(股)公司(神通電腦)	係本公司之董事
會通資訊(股)公司(會通資訊)	本公司採權益法評價之被投資公司
倍力資訊(股)公司(倍力資訊)	本公司採權益法評價之被投資公司
浩鑫(股)公司(浩鑫)	該公司董事長與本公司之董事長為二親等親屬關係
艾加科技(股)公司(艾加科技)	本公司之子公司
ARES INTERNATIONAL CORP. (BAHAMAS)(ARES BAHAMAS)	本公司之子公司
ARES INTERNATIONAL CORP. (SAMOA)(ARES SAMOA)	本公司之子公司
ARES GROUP CORP. (ARES GROUP)	本公司之子公司
WELJOIN TECHNOLOGIES LIMITED (WELJOIN)	艾加科技之子公司
艾加軟件(蘇州)有限公司 (艾加蘇州)	WELJOIN之子公司
資通科技軟件系統(上海) 有限公司(資通上海)	ARES SAMOA之子公司
SHARP KEEN MANAGEMENT (SHARP KEEN)	ARES GROUP之子公司
BLITZ IT CONSULTANTS PTE. LTD. (BLITZ)	SHARP KEEN採權益法評價之被投資公司

(二) 與關係人間之重大交易事項

1. 銷貨、勞務及維修收入

	101	年	度	100	年	度
	估本公司 營業收入		估本公司 營業收入			
	金	額	百分比	金	額	百分比
艾加蘇州	\$	12,290	2	\$	13,170	2
浩鑫		1,426	-		2,248	-
會通資訊		-	-		890	-
資通上海		-	-		437	-
	\$	13,716	2	\$	16,745	2

本公司與關係人之銷貨、勞務及維修收入交易多屬個案，故價格係由雙方議價決定；與關係人之收款條件採月結 60 天方式處理，其餘交易條件則與其他客戶無重大差異。

2. 進 貨

	101	年	度	100	年	度
	估本公司 進貨淨額		估本公司 進貨淨額			
	金	額	百分比	金	額	百分比
會通資訊	\$	7,243	9	\$	18,500	13
倍力資訊		2,370	3		962	1
資通上海		1,224	1		-	-
	\$	10,837	13	\$	19,462	14

本公司之進貨主要係配合各系統整合專案而購置，且並未向其他供應商購買相同產品，故進貨價格與一般客戶相同係由雙方議價決定；付款條件採月結 60 天方式處理，其餘交易條件則與其他供應商無重大差異。

3. 勞務及維修成本

	101 年 度		100 年 度	
	金 額	佔本公司 勞務成本 百分比	金 額	佔本公司 勞務成本 百分比
會通資訊(註1)	\$ 31,734	9	\$ 13,567	4
艾加蘇州(註2)	5,027	1	1,968	1
	<u>\$ 36,761</u>	<u>10</u>	<u>\$ 15,535</u>	<u>5</u>

註 1: 關係人對本公司提供之勞務及維修服務交易多屬個案，故價格係由雙方議價決定；付款條件採月結 60 天方式處理，其餘交易條件則與其他供應商無重大差異。

註 2: 本公司轉包系統整合專案予關係人，其交易價格由雙方議價決定，其付款件，採月結 60 天方式處理，其餘交易條件則與其他供應商無重大差異。

4. 應收款項

(1) 應收帳款

	101 年 12 月 31 日		100 年 12 月 31 日	
	金 額	佔該科 目餘額 百分比	金 額	佔該科 目餘額 百分比
艾加蘇州	\$ 2,366	2	\$ 9,251	4
浩鑫	-	-	706	-
	<u>\$ 2,366</u>	<u>2</u>	<u>\$ 9,957</u>	<u>4</u>

(2) 其他應收款

	101 年 12 月 31 日	100 年 12 月 31 日
艾加蘇州	\$ 10,563	\$ 4,692
BLITZ	-	2
	<u>\$ 10,563</u>	<u>\$ 4,694</u>

係超過正常授信期間之應收帳款轉列，其帳齡為 90 天至 365 天，BLITZ 係代墊款性質。

(3) 長期應收票據及款項

	101 年 12 月 31 日	100 年 12 月 31 日
艾加蘇州	\$ 18,435	\$ 4,587
資通上海	2,336	2,336
	<u>\$ 20,771</u>	<u>\$ 6,923</u>

係超過一年以上之應收帳款，表列「長期應收票據及款項-關係人」。

5. 應付帳款

	101 年 12 月 31 日		100 年 12 月 31 日	
	金 額	佔 該 科 目 餘 額 百 分 比	金 額	佔 該 科 目 餘 額 百 分 比
艾加蘇州	\$ 7,046	11	\$ 2,019	2
會通資訊	3,122	5	5,530	5
其他	1,754	3	980	1
	<u>\$ 11,922</u>	<u>19</u>	<u>\$ 8,529</u>	<u>8</u>

6. 本公司於民國 101 年 12 月向會通資訊購買 ArgoERP 升級教材金額計 \$41, 截至民國 101 年 12 月 31 日止，表列其他應付款-關係人。

7. 董事、監察人、總經理及副總經理等主要管理階層薪酬資訊

	101 年 度		100 年 度	
薪資	\$	29,209	\$	17,839
獎金		6,622		3,633
業務執行費用		-		-
盈餘分配項目		3,833		2,547
合計	<u>\$</u>	<u>39,664</u>	<u>\$</u>	<u>24,019</u>

(1) 薪資包含薪資、職務加給、退職退休金、離職金等。

(2) 獎金包含各種獎金及獎勵金等。

(3) 業務執行費用包含車馬費、特支費、各種津貼、宿舍、配車等實物提供。

(4) 盈餘分配項目係指當期估列之董監酬勞及員工紅利。

(5) 相關資訊可參閱本公司股東會年報。

六、抵(質)押之資產

截至民國101年及100年12月31日止，本公司資產提供擔保明細如下：

資 產 項 目	101年12月31日	100年12月31日	擔 保 用 途
質押定期存款 (表列其他金融資產-流動)	\$ 21,238	\$ 39,782	合約押標金、履約保證金 及訴訟擔保金
存出保證金 (表列其他金融資產-流動)	34,725	38,554	合約押標金及履約保證金
存出保證金	7,458	8,086	提供租賃等押金
質押活期存款 (表列其他金融資產-流動)	-	364	訴訟擔保金
	<u>\$ 63,421</u>	<u>\$ 86,786</u>	

七、重大承諾事項及或有事項

(一)截至民國 101 年 12 月 31 日止，本公司以營業租賃方式承租辦公大樓，未來年度所應支付租金如下：

	<u>金 額</u>
民國102年	\$ <u>2,246</u>

(二)截至民國 101 年 12 月 31 日止，本公司因購置軟體產品，已簽約而尚未支付之價款為\$20,379。

(三)本公司所承接某銀行之外匯系統專案，因該銀行持續新增需求導致無法結案，本公司持續與該銀行協商，經雙方同意和解，本公司退回預收之款項，該銀行亦退回相關之擔保款項，並於民國 100 年 7 月 14 日簽訂和解契約書，雙方就本案不再向他方請求任何賠償或補償，並同意拋棄法律上一切權利。本公司除於民國 99 年度提列 50%計\$24,000 之損失外，並於民國 100 年度沖銷本案原依專案進度認列之應收款項餘額，認列「什項支出」計\$23,999。

八、重大之災害損失

無此事項。

九、重大之期後事項

本公司於民國 102 年 3 月 28 日董事會提議民國 101 年盈餘分派案，請詳四(十七)之說明。

十、其他

(一)財務報表表達

民國 100 年度財務報表之部份科目業予重分類，便與民國 101 年度財務報表比較。

(二)金融商品之公平價值

	<u>帳面價值</u>	<u>101 年 12 月 31 日</u>	
		<u>公開報價</u>	<u>評價方法</u>
		<u>決定之金額</u>	<u>估計之金額</u>
<u>非衍生性金融商品</u>			
<u>資 產</u>			
公平價值與帳面價值 相等之金融資產	\$ 887,313	\$ -	\$ 887,313
公平價值變動列入損益 之金融資產	21,522	21,522	-
以成本衡量之金融資產	8,276	-	-
<u>負 債</u>			
公平價值與帳面價值 相等之金融負債	149,947	-	149,947

	100 年 12 月 31 日		
	公 平 價 值		
	帳面價值	公開報價 決定之金額	評價方法 估計之金額
非衍生性金融商品			
<u>資 產</u>			
公平價值與帳面價值 相等之金融資產	\$ 918,490	\$ -	\$ 918,490
公平價值變動列入損益 之金融資產	28,499	28,499	-
以成本衡量之金融資產	10,076	-	-
<u>負 債</u>			
公平價值與帳面價值 相等之金融負債	199,447	-	199,447

本公司估計金融商品公平價值所使用之方法及假設如下：

1. 短期金融商品，因折現值影響不大，故以帳面價值估計其公平價值。此方法應用於現金及約當現金、應收票據及款項(含關係人)、其他應收款(含關係人)、其他金融資產-流動、存出保證金、長期應收票據及款項-關係人、應付票據、應付帳款(含關係人)、應付費用及其他應付款(含關係人)及存入保證金。
2. 公平價值變動列入損益之金融資產係以市場價格為公平價值：上市(櫃)公司股票係依資產負債表日公開市場收盤價為評價基礎；開放型基金則以資產負債表日該基金淨值為評價基礎。
3. 以成本衡量之金融資產係以其帳面價值作為公平價值。
4. 長期金融商品如長期應收票據及款項、存出保證金及存入保證金係以其預期現金流量之折現值估計公平價值，折現率則以期末郵政儲金匯業局一年期定期存款固定利率為準。惟其差異非屬重大時則依帳面價值揭露。

(三) 金融商品重大損益及權益項目資訊

本公司民國 101 年及 100 年度非公平價值變動認列損益之金融資產，其利息收入總額分別為 \$5,729 及 \$3,784。

(四) 財務風險控制策略

本公司之財務風險，主要為投資金融商品本身所伴隨的風險及以外幣交易之匯率風險。本公司對於各項金融商品投資之財務風險，一向採取最為嚴格的控制標準，凡任何財務投資及操作，均經過全面評估其可能之市場風險、信用風險、流動性風險及現金流量風險，務必選擇風險最小者為依歸。本公司對於以外幣交易之匯率風險亦基於政策性風險管理目標，尋求最佳化之風險部位並維持適當流動性部位，以達到最佳的避險策略。

(五) 重大財務風險資訊

1. 市場風險

本公司從事之業務涉及若干非功能性貨幣(本公司之功能性貨幣為新台幣)，故受匯率波動之影響，具重大匯率波動影響之外幣資產及負債資訊

如下：

(外幣：功能性貨幣)	(單位：元)			
	101年12月31日		100年12月31日	
	外幣	匯率	外幣	匯率
<u>金融資產</u>				
<u>貨幣性項目</u>				
美金：新台幣	4,196,863	29.04	3,594,252	30.28
港幣：新台幣	7,669,461	3.75	6,314,933	3.90
澳幣：新台幣	402,236	30.17	329,146	30.74
歐元：新台幣	113,640	38.49	113,573	38.18
人民幣：新台幣	603,905	4.66	37,045	4.81
日幣：新台幣	4,324	0.34	4,324	0.39
<u>非貨幣性項目</u>				
美金：新台幣	281,448	29.04	515,822	30.28
<u>採權益法之長期股權投資</u>				
美金：新台幣	1,624,684	29.04	1,561,652	30.28
<u>金融負債</u>				
<u>貨幣性項目</u>				
美金：新台幣	83,029	29.04	1,549	30.28
人民幣：新台幣	114,432	4.66	111,972	4.81

2. 權益類金融商品投資

(1) 市場風險

本公司從事之金融商品投資部份受市場價格變動之影響，惟本公司持續關注市場價格之變動，故預期不致發生重大之市場風險。

(2) 信用風險

本公司以公平價值變動列入損益之金融資產係透過集中交易市場及信用卓越之國際金融機構下單交易，且係與信用良好之交易相對人往來，預期交易相對人不致發生違約，故發生信用風險之可能性極低。本公司於投資以成本衡量之金融資產時業已評估交易相對人之信用狀況，預期不致發生違約，故發生信用風險之可能性極低。

(3) 流動性風險

本公司投資以公平價值變動列入損益之金融資產具活絡市場，故預期可輕易在市場上以接近公平價值之價格迅速出售金融資產。以成本衡量之金融資產無活絡市場，故預期不具有重大流動性風險。

(4) 利率變動之現金流量風險

本公司投資之金融商品投資均非屬利率型商品，因此無利率變動之現金流量風險。

3. 應收款項

(1) 市場風險

本公司之應收款項除長期應收票據及款項外，均為一年內到期，且該一年以上之款項之債務人為關係企業，因此經評估無重大之市場風險。

(2) 信用風險

本公司應收款項債務人之信用良好，應無重大之信用風險。

(3) 流動性風險

本公司之應收款項均為一年內或一營業週期內到期，且本公司之營運資金足以支應本公司之資金需求，預期不致發生重大之流動性風險。

(4) 利率變動之現金流量風險

本公司之應收款項均為一年內或一營業週期內到期，應無重大之利率變動之現金流量風險。

4. 應付款項

(1) 市場風險

本公司應付款項均為一年內到期，應無重大之市場風險。

(2) 信用風險

無信用風險。

(3) 流動性風險

本公司應付款項均為一年內到期，且本公司之營運資金足以支應資金之需求，因此預期不致發生重大之流動性風險。

(4) 利率變動之現金流量風險

本公司應付款項均為一年內到期，應無重大利率變動之現金流量風險。

十一、附註揭露事項

(一)重大交易事項相關資訊

本公司依「證券發行人財務報告編製準則」之規定，民國 101 年度之重大交易如下：

1. 資金貸與他人情形：無此事項。
2. 為他人背書保證情形：無此事項。
3. 期末持有有價證券情形：

持有之公司	有價證券種類	有價證券名稱	與有價證券發行人之關係(註一)	帳列科目	股數(仟股)	帳面金額	持股比例	市價(註二)
資通電腦股份有限公司	普通股股票	會通資訊股份有限公司	本公司採權益法評價之被投資公司	採權益法之長期股權投資	1,567	\$ 21,280	34.83%	\$ 21,280
資通電腦股份有限公司	普通股股票	倍力資訊股份有限公司	本公司採權益法評價之被投資公司	採權益法之長期股權投資	1,259	14,987	22.98%	14,987
資通電腦股份有限公司	普通股股票	ARES INTERNATIONAL CORP. (BAHAMAS)	本公司之子公司	採權益法之長期股權投資	20	6,829	100.00%	6,829
資通電腦股份有限公司	普通股股票	ARES INTERNATIONAL CORP. (SAMOA)	本公司之子公司	採權益法之長期股權投資	355	10,426	100.00%	10,426
資通電腦股份有限公司	普通股股票	ARES GROUP CORP. (ARES GROUP)	本公司之子公司	採權益法之長期股權投資	1,150	35,243	100.00%	35,243
資通電腦股份有限公司	普通股股票	艾加科技股份有限公司	本公司之子公司	採權益法之長期股權投資	1,200	12,779	100.00%	12,779
						<u>\$ 101,544</u>		
資通電腦股份有限公司	金融債券	醫療應收帳款資產證券化債券	-	持有至到期日金融資產-流動 減：累計減損	-	\$ 31,663 (31,663)	-	\$ -
						<u>\$ -</u>		
資通電腦股份有限公司	普通股股票	德信創投股份有限公司	-	以成本衡量之金融資產-非流動	1,020	\$ 10,200	2.16%	\$ 6,837
資通電腦股份有限公司	普通股股票	國盛育樂股份有限公司	-	以成本衡量之金融資產-非流動	2	2,000	0.01%	-
資通電腦股份有限公司	普通股股票	是方電訊股份有限公司	-	以成本衡量之金融資產-非流動	282	1,217	0.52%	4,004
						13,417		<u>\$ 10,841</u>
				減：累計減損		(5,141)		
						<u>\$ 8,276</u>		

註一：有價證券發行人非屬關係人者，該欄免填。

註二：無公開市價者，股票請填每股淨值，餘得免填。

持 有 之 公 司	有價證券種類	有 價 證 券 名 稱	與有價證券發行人之關係(註一)	帳 列 科 目	期		末	
					股數(仟股)	帳 面 金 額	持 股 比 例	市 價(註二)
資通電腦股份有限公司	受益憑證	群益安穩基金	-	公平價值變動列入損益之金融資產-流動	327	\$ 5,000	-	\$ 5,124
資通電腦股份有限公司	受益憑證	American Pegasus汽車貸款基金	-	"	3	11,490	-	-
資通電腦股份有限公司	普通股股票	Advanced Micro Devices Inc.	-	"	12	7,932	-	863
資通電腦股份有限公司	受益憑證	統一強棒基金	-	"	641	10,007	-	10,404
資通電腦股份有限公司	受益憑證	第一金台灣債券基金	-	"	346	5,000	-	5,131
						39,429		\$ 21,522
				評價調整		(17,907)		
						\$ 21,522		

註一：有價證券發行人非屬關係人者，該欄免填。

註二：無公開市價者，股票請填每股淨值，餘得免填。

4. 本期累積買進或賣出同一有價證券金額達新台幣一億元或實收資本額百分之二十以上者：無此情形。
5. 取得不動產之金額達新台幣一億元或實收資本額百分之二十以上者：無此情形。
6. 處分不動產之金額達新台幣一億元或實收資本額百分之二十以上者：無此情形。
7. 與關係人進、銷貨之金額達新台幣一億元或實收資本額百分之二十以上者：無此情形。
8. 應收關係人款項達新台幣一億元或實收資本額百分之二十以上者：無此情形。
9. 從事衍生性商品交易：無此情形。

(二)轉投資事業相關資訊

1.被投資公司之相關資訊：

投資公司名稱	被投資公司名稱	所在地區	主要營業項目	原始投資金額		期末持有		被投資公司本期損益本期認列之投資損益				備註				
				幣別	本期期末	幣別	上期期末	股數(仟股)	比率	幣別	帳面金額		幣別	金額	幣別	金額
資通電腦股份有限公司	會通資訊股份有限公司	台灣	提供電腦應用套裝軟體相關專業服務及買賣電腦周邊設備等	新台幣	\$ 14,014	新台幣	\$ 14,014	1,567	34.83	新台幣	\$ 21,280	新台幣	\$ 4,599	新台幣	\$ 4,599	
資通電腦股份有限公司	倍力資訊股份有限公司	台灣	資料庫系統之代理與銷售及軟體相關專業服務等業務	新台幣	13,677	新台幣	13,677	1,259	22.98	新台幣	14,987	新台幣	1,585	新台幣	1,585	
資通電腦股份有限公司	ARES INTERNATIONAL CORP. (BAHAMAS)	巴哈馬	一般投資業	新台幣	31,141	新台幣	31,141	20	100.00	新台幣	6,829	新台幣	(36)	新台幣	(36)	子公司
資通電腦股份有限公司	ARES INTERNATIONAL CORP. (SAMOA)	薩摩亞	一般投資業	新台幣	(US\$1,010,050) 52,405	新台幣	(US\$1,010,050) 52,405	355	100.00	新台幣	10,426	新台幣	1,420	新台幣	1,420	子公司
資通電腦股份有限公司	ARES GROUP CORP. (ARES GROUP)	汶萊	一般投資業	新台幣	(US\$1,534,974) 35,029	新台幣	(US\$1,534,974) 35,029	1,150	100.00	新台幣	35,243	新台幣	235	新台幣	235	子公司
資通電腦股份有限公司	艾加科技股份有限公司	台灣	電腦安裝及資訊軟體提供相關諮詢服務	新台幣	(US\$1,150,000) 9,889	新台幣	(US\$1,150,000) 9,889	1,200	100.00	新台幣	12,779	新台幣	10,819	新台幣	10,819	子公司
ARES INTERNATIONAL CORP. (SAMOA)	資通科技軟件系統(上海)有限公司	中國大陸	研發、製作計算機應用軟件；銷售自製產品，提供相關諮詢	新台幣	51,271	新台幣	51,271	-	100.00	新台幣	\$ 101,544 \$ 12,616	新台幣	1,458	新台幣	\$ 18,622	註 孫公司
艾加科技股份有限公司	WELJOIN TECHNOLOGIES LIMITED (BVI)	英屬維京群島	一般投資業	新台幣	(US\$1,500,000) 5,567	新台幣	(US\$1,500,000) 5,567	50	100.00	新台幣	12,929	新台幣	10,819	新台幣		註 孫公司
WELJOIN TECHNOLOGIES LIMITED (BVI)	艾加軟件(蘇州)有限公司	中國大陸	企業管理軟件研發並銷售本公司自產產品	新台幣	(US\$160,000) 5,228	新台幣	(US\$160,000) 5,228	-	100.00	新台幣	12,894	新台幣	10,819	新台幣		註 孫公司
ARES GROUP CORP. (ARES GROUP)	SHARP KEEN MANAGEMENT LIMITED	英屬維京群島	一般投資業	新台幣	(US\$150,000) 34,115	新台幣	(US\$150,000) 34,115	1,120	100.00	新台幣	34,565	新台幣	276	新台幣		註 孫公司
SHARP KEEN MANAGEMENT LIMITED	BLITZ IT CONSULTANTS PTE. LTD.	新加坡	代理電腦軟體及網路相關業務	新台幣	(US\$1,120,000) 33,256	新台幣	(US\$1,120,000) 33,256	484	40.00	新台幣	34,098	新台幣	825	新台幣		註
					(US\$1,091,783)		(US\$1,091,783)									

註：本期損益已由本公司轉投資公司之子公司予以認列。

2. 轉投資事業重大交易事項

- (1) 資金貸與他人情形：無此情形。
 (2) 為他人背書保證情形：無此事項。
 (3) 期末持有有價證券情形：

持有之公司	有價證券種類及名稱		與有價證券發行人之關係 (註一)	帳列科目	期 末				備註
	種類	名稱			股數(仟股)	帳面金額	持股比例	市價(註二)	
ARES International Corp. (SAMOA)	出資證明	資通科技軟件系統(上海)有限公司	ARES International Corp. (SAMOA) 之子公司	採權益法之長期股權投資	-	\$ 12,616	100.00%	\$ 12,616	-
艾加科技股份有限公司	股票	WELJOIN Technologies Limited(BVI)	艾加科技股份有限公司之子公司	採權益法之長期股權投資	50	12,929	100.00%	12,929	-
WELJOIN Technologies Limited (BVI)	出資證明	艾加軟件(蘇州)有限公司	WELJOIN Technologies Limited(BVI)之子公司	採權益法之長期股權投資	-	12,894	100.00%	12,894	-
ARES GROUP CORP.	股票	SHARP KEEN MANAGEMENT LIMITED	ARES GROUP CORP. 之子公司	採權益法之長期股權投資	1,120	34,565	100.00%	34,565	-
SHARP KEEN MANAGEMENT LIMITED	股票	BLITZ IT CONSULTANTS PTE. LTD.	SHARP KEEN MANAGEMENT LIMITED採權益法評價之被投資公司	採權益法之長期股權投資	484	34,098	40.00%	34,098	-

註一：有價證券之發行人非屬關係人者，該欄免填。

註二：無公開市價者，股票請填每股淨值，餘得免填。

- (4) 本期累進買進或賣出同一有價證券金額達新台幣一億元或實收資本額百分之二十以上者：無此情形。
 (5) 取得不動產之金額達新台幣一億元或實收資本額百分之二十以上者：無此情形。
 (6) 處分不動產之金額達新台幣一億元或實收資本額百分之二十以上者：無此情形。
 (7) 與關係人進、銷貨之金額達台幣一億元或實收資本額百分之二十以上者：無此情形。
 (8) 應收關係人款項達台幣一億元或實收資本額百分之二十以上者：無此情形。
 (9) 從事衍生性商品交易：無此情形。

(三)大陸投資資訊

1. 轉投資大陸地區之事業相關資訊：

大陸被投資公司名稱	主要營業項目	實收資本額 (註4、註5)	投資方式	本期期初自 台灣匯出 積投資金額	本期匯出或收回投資 金額		本期期末自台 灣匯出累積投資 金額	本公司直接或 間接投資之持 股比例	本期認列投資 損益(註3)	期末投資 帳面價值	截至本期止已 匯回投資收益	備註
					匯出	收回						
資通科技軟件系統 (上海)有限公司 (資通上海)	研發製作計算機應用 軟件；銷售自製產品 ，提供相關諮詢服 務。	\$ 51,271	註1	\$ 51,271	\$ -	\$ -	\$ 51,271	100.00	\$ 1,458	\$ 12,616	\$ -	-
艾加軟件(蘇州)有 限公司 (艾加蘇州)	企業管理軟件研發並 銷售本公司自產產 品。	\$ 5,228	註2	\$ 5,228	\$ -	\$ -	\$ 5,228	100.00	\$ 10,819	\$ 12,894	\$ -	-

註1：透過第三地區投資設立公司再投資大陸公司。

註2：透過轉投資第三地區現有公司再投資大陸公司。

註3：經台灣母公司會計師查核之財務報表。

註4：資通上海實收資本額為 USD1,500,000。

註5：艾加蘇州實收資本額為 USD150,000

2. 轉投資大陸地區限額：

本期期末累計自台灣匯出 赴大陸地區投資金額(註1)	經濟部投審會 核准投資金額(註2)	依經濟部投審會規定赴大陸地區投資限額
\$ 56,499	\$ 61,727	\$ 468,506

註1：本期期末累計自台灣匯出赴大陸地區投資金額為 USD1,650,000。

註2：經經濟部核准投資金額為 USD1,800,000。

註3：依據「在大陸地區從事投資或技術合作審核原則」規定之限額。

3. 與大陸被投資公司直接或間接經由第三地區所發生之重大交易事項：請詳附註五-關係人交易之說明。

十二、部門別財務資訊

營運部門資訊依財務會計準則公報第四十一號規定，另於合併財務報表中揭露。

資通電腦股份有限公司
現金及約當現金明細表
民國 101 年 12 月 31 日

單位：新台幣仟元

項	目 摘	要 金	額
庫存現金及週轉金			
— 台 幣		\$	58
— 外 幣	USD 502 兌換率 28.99		14
	RMB 3,945 兌換率 4.562		18
	AUD 430 兌換率 30.05		13
	HKD 140 兌換率 3.717		1
			104
支 票 存 款			5,066
活 期 存 款			
— 台 幣			143,178
— 外 幣	USD 768,636.04 兌換率 28.99		22,283
	HKD 3,669,321.16 兌換率 3.717		13,639
	EUR 113,604.34 兌換率 38.29		4,351
	AUD 28,332.53 兌換率 30.05		851
	RMB 600,189.54 兌換率 4.562		2,738
			187,040
定 期 存 款			
— 台 幣			323,650
— 外 幣	USD 3,427,724.49 兌換率 28.99		99,370
	AUD 373,473.02 兌換率 30.05		11,223
	HKD 4,000,000 兌換率 3.717		14,868
			449,111
			\$ 641,321

資通電腦股份有限公司
 公平價值變動列入損益之金融資產-流動明細表
 民國 101 年 12 月 31 日

單位：新台幣仟元

證 券 名 稱	摘 要	股數/受益憑證數(仟股)	每單位淨值(元)	總 額	市 價		備 註
					單 價	總 額	
群益安穩基金	受益憑證	327	\$ -	\$ 5,000	\$ 15.66	\$ 5,124	"
American Pegasus汽車貸款基金	受益憑證	3	-	11,490	-	-	"
Advanced Micro Devices Inc.	普通股股票	12	-	7,932	69.58	863	"
統一強棒基金	受益憑證	641	-	10,007	16.23	10,404	"
第一金台灣債券基金	受益憑證	346	-	5,000	14.84	5,131	"
				39,429		\$ 21,522	
減：評價調整				(17,907)			
				\$ 21,522			

資通電腦股份有限公司
應收帳款明細表
民國 101 年 12 月 31 日

單位：新台幣仟元

客 戶 名 稱	金 額	備 註
應收帳款		
沛恩實業股份有限公司	\$ 3,768	
友達光電	3,319	
統一資訊	2,822	
裕隆汽車製造	2,787	
其他	<u>45,502</u>	每一零星客戶餘額均未
	58,198	超過本科目餘額5%
減：備抵呆帳	(<u>5,336</u>)	
	<u>52,862</u>	
應收勞務款淨額		
萬泰銀行	\$ 11,752	
土地銀行	9,620	
行政院衛生署食品藥物管理局	7,318	
中華開發工業股份有限公司	6,333	
中小企銀	4,645	
安徽三光電有限公司	4,595	
其他	<u>46,577</u>	每一零星客戶餘額均未
	90,840	超過本科目餘額5%
減：預收勞務款	(<u>5,987</u>)	
	<u>84,853</u>	
	<u>\$ 137,715</u>	

資通電腦股份有限公司
採權益法之長期股權投資變動明細表
民國101年1月1日至101年12月31日

單位：新台幣仟元

名 稱	期 初 餘 額		本 期 增 加(減少)		投資(損)益	期 末 餘 額			市價或股權淨值總價	提供擔保 或質押情形
	股數(仟股)	金 額	股數(仟股)	金 額		股數(仟股)	持股比例	金 額		
會通資訊股份有限公司	1,567	\$ 16,681	-	\$ -	\$ 4,599	1,567	34.83%	\$ 21,280	\$ 21,280	無
倍力資訊股份有限公司	1,259	13,402	-	-	1,585	1,259	22.98%	14,987	14,987	無
艾加科技股份有限公司	1,200	2,087	(127)	10,819	1,200	100.00%	12,779	12,779	無
ARES INTERNATIONAL CORP. (BAHAMAS)	20	7,157	-	(292)	(36)	20	100.00%	6,829	6,829	無
ARES INTERNATIONAL CORP. (SAMOA)	355	9,283	-	(277)	1,420	355	100.00%	10,426	10,426	無
ARES GROUP CORP. (ARES GROUP)	1,150	<u>36,508</u>	-	<u>(1,500)</u>	<u>235</u>	1,150	100.00%	<u>35,243</u>	<u>35,243</u>	無
		<u>\$ 85,118</u>		<u>(\$ 2,196)</u>	<u>\$ 18,622</u>			<u>\$ 101,544</u>	<u>\$ 101,544</u>	

資通電腦股份有限公司
 固定資產變動明細表
 民國 101 年 1 月 1 日至 101 年 12 月 31 日

單位：新台幣仟元

提供擔保

項 目	期 初 餘 額	本期增加額	本期減少額	本期移轉額	期 末 餘 額	或抵押情形	備註
成 本：							
機器設備	\$ 23,710	\$ 247	(\$ 821)	\$ -	\$ 23,136		無
運輸設備	8,912	776	-	-	9,688		"
辦公設備	6,885	867	-	371	8,123		"
租賃改良	10,539	-	-	-	10,539		"
其他設備	1,176	-	(57)	-	1,119		"
預付設備款	371	-	-	(371)	-		"
	<u>51,593</u>	<u>\$ 1,890</u>	<u>(\$ 878)</u>	<u>\$ -</u>	<u>52,605</u>		
累計折舊：							
機器設備	(21,334)	(\$ 776)	\$ 821	\$ -	(21,289)		
運輸設備	(7,224)	(629)	-	-	(7,853)		
辦公設備	(6,618)	(177)	-	-	(6,795)		
租賃改良	(6,920)	(682)	-	-	(7,602)		
其他設備	(1,115)	(20)	56	-	(1,079)		
	<u>(43,211)</u>	<u>(\$ 2,284)</u>	<u>\$ 877</u>	<u>\$ -</u>	<u>(44,618)</u>		
帳面價值	<u>\$ 8,382</u>				<u>\$ 7,987</u>		

資通電腦股份有限公司
應付帳款明細表
民國 101 年 12 月 31 日

單位：新台幣仟元

廠 商 名 稱	摘 要	金 額	備 註
金財通商務科技股份有限公司		\$ 4,470	
行政院研究發展考核委員會		3,958	
仁大資訊股份有限公司		2,717	
Misys International Financial Systems Ltd.		2,462	
其他		37,682	每一零星客戶餘額均未 超過本科目餘額5%
		<u>\$ 51,289</u>	

資通電腦股份有限公司
預收款項明細表
 民國 101 年 12 月 31 日

單位：新台幣仟元

廠 商 名 稱	摘 要	金 額	備 註
預收軟體收入			
其他		\$ 11,741	每一零星客戶餘額均未 超過本科目餘額5%
預收勞務款			
台灣中小企業銀行		7,712	
中華開發工業銀行股份有限公司		7,712	
中國信託商業銀行		4,767	
南茂科技股份有限公司		4,483	
兆豐商業銀行		3,400	
永豐商業銀行		3,299	
其他		18,156	每一零星客戶餘額均未 超過本科目餘額5%
		49,529	
減：應收勞務款		(3,754)	
		45,775	
		\$ 57,516	

資通電腦股份有限公司
營業收入明細表
民國 101 年 1 月 1 日至 101 年 12 月 31 日

單位：新台幣仟元

<u>項</u>	<u>目</u>	<u>摘</u>	<u>要</u>	<u>金</u>	<u>額</u>	<u>備</u>	<u>註</u>
銷貨收入				\$	103,213		
勞務收入					<u>548,361</u>		
				\$	<u>651,574</u>		

資通電腦股份有限公司
營業成本明細表
民國 101 年 1 月 1 日至 101 年 12 月 31 日

單位：新台幣仟元

項	目	摘	要	金	額	備	註
期初存貨				\$	-		
加：本期進貨					84,769		
減：存貨轉列預付專案成本				(7,384)		
銷貨成本(含軟體產品成本)					77,385		
勞務成本					347,166		
				\$	424,551		

資通電腦股份有限公司
勞務成本明細表
民國 101 年 1 月 1 日至 101 年 12 月 31 日

單位：新台幣仟元

項	目	摘	要	金	額
薪	資	支	出	\$	191,079
退		休	金		14,257
租	金	支	出		10,137
保		險	費		14,828
勞		務	費		1,299
伙		食	費		4,805
旅			費		2,986
郵		電	費		1,532
水		電	費		1,612
軟	體	外	包		93,709
其	他	費	用		10,922
					10,922
				\$	347,166

資通電腦股份有限公司
營業費用明細表
民國 101 年 1 月 1 日至 101 年 12 月 31 日

單位：新台幣仟元

<u>項 目</u>	<u>推 銷 費 用</u>	<u>管 理 及 總 務 費 用</u>	<u>研 究 發 展 費 用</u>	<u>合 計</u>
薪 資 支 出	\$ 41,804	\$ 28,185	\$ 30,418	\$ 100,407
租 金 支 出	2,438	1,545	1,862	5,845
保 險 費	2,876	1,618	2,579	7,073
旅 費	3,007	571	715	4,293
退 休 金	2,443	1,981	2,809	7,233
伙 食 費	882	511	758	2,151
折 舊 費 用	65	1,329	100	1,494
勞 務 費	-	3,995	956	4,951
呆 帳 費 用	-	2,218	-	2,218
其 他	<u>4,252</u>	<u>5,896</u>	<u>1,617</u>	<u>11,765</u>
	<u>\$ 57,767</u>	<u>\$ 47,849</u>	<u>\$ 41,814</u>	<u>\$ 147,430</u>

五、最近年度經會計師查核簽證之母子公司合併財務報表

資通電腦股份有限公司
關係企業合併財務報表聲明書

本公司民國 101 年度（自 101 年 1 月 1 日至 101 年 12 月 31 日止）依「關係企業合併營業報告書關係企業合併財務報表及關係報告書編製準則」應納入編製關係企業合併財務報表之公司與依財務會計準則公報第七號應納入編製母子公司合併財務報表之公司均相同，且關係企業合併財務報表所應揭露相關資訊於前揭母子公司合併財務報表中均已揭露，爰不再另行編製關係企業合併財務報表。

特此聲明

公司名稱：資通電腦股份有限公司

負責人：余宏揚

中華民國 102 年 3 月 28 日

會計師查核報告

(102)財審報字第 12004335 號

資通電腦股份有限公司 公鑒：

資通電腦股份有限公司及子公司民國 101 年及 100 年 12 月 31 日之合併資產負債表，暨民國 101 年及 100 年 1 月 1 日至 12 月 31 日之合併損益表、合併股東權益變動表及合併現金流量表，業經本會計師查核竣事。上開合併財務報表之編製係管理階層之責任，本會計師之責任則為根據查核結果對上開合併財務報表表示意見。資通電腦股份有限公司及子公司民國 101 年及 100 年度採權益法評價之部分長期股權投資及附註十一所揭露之被投資公司相關資訊，係依各公司所委任會計師查核之財務報表作評價及揭露，本會計師並未查核該等財務報表，民國 101 年及 100 年度依據其他會計師查核之財務報表所認列之投資利益分別為新台幣 6,184 仟元及 6,620 仟元，截至民國 101 年及 100 年 12 月 31 日止，其相關之長期股權投資餘額分別為新台幣 36,267 仟元及 30,083 仟元。

本會計師係依照「會計師查核簽證財務報表規則」及中華民國一般公認審計準則規劃並執行查核工作，以合理確信財務報表有無重大不實表達。此項查核工作包括以抽查方式獲取財務報表所列金額及所揭露事項之查核證據、評估管理階層編製財務報表所採用之會計原則及所作之重大會計估計，暨評估財務報表整體之表達。本會計師相信此項查核工作及其他會計師之查核報告可對所表示之意見提供合理之依據。

依本會計師之意見，基於本會計師之查核結果及其他會計師之查核報告，第一段所述合併財務報表在所有重大方面係依照「證券發行人財務報告編製準則」及中華民國一般公認會計原則編製，足以允當表達資通電腦股份有限公司及子公司民國 101 年及 100 年 12 月 31 日之合併財務狀況，暨民國 101 年及 100 年 1 月 1 日至 12 月 31 日之合併經營成果與現金流量。

資通電腦股份有限公司及子公司自民國 102 年 1 月 1 日起採用金融監督管理委員會認可之國際財務報導準則、國際會計準則、解釋及解釋公告(IFRSs)及於民國 102 年適用之「證券發行人財務報告編製準則」編製資通電腦股份有限公司及子公司之合併財務報表。資通電腦股份有限公司依前行政院金融監督管理委員會民國 99 年 2 月 2 日金管證審字第 0990004943 號函規定，於附註十三所揭露採用 IFRSs 之相關資訊，其所依據之 IFRSs 規定可能有所改變，因此採用 IFRSs 之影響亦可能有所改變。

資 誠 聯 合 會 計 師 事 務 所

翁世榮

會計師

王輝賢

前財政部證券暨期貨管理委員會

核准簽證文號：(88)台財證(六)第 95577 號

前財政部證券管理委員會

核准簽證文號：(81)台財證(六)第 33095 號

中 華 民 國 1 0 2 年 3 月 2 8 日

資通電腦股份有限公司及子公司
合併資產負債表
民國101年及100年12月31日

單位：新台幣仟元

資	產	附註	101年12月31日		100年12月31日	
			金	額 %	金	額 %
流動資產						
1100	現金及約當現金	四(一)	\$	687,475	63	\$ 634,841 57
1310	公平價值變動列入損益之金融資產 - 流動	四(二)		21,522	2	28,499 3
1120	應收票據淨額			8,914	1	11,903 1
1140	應收帳款淨額	四(三)		157,393	14	215,479 19
1150	應收帳款 - 關係人淨額	五		-	-	706 -
1160	其他應收款			2,684	-	1,832 -
1180	其他應收款 - 關係人	五		-	-	2 -
1190	其他金融資產 - 流動	六		55,963	5	78,700 7
1260	預付款項	四(四)		38,853	4	26,857 2
1286	遞延所得稅資產 - 流動	四(十九)		1,731	-	754 -
11XX	流動資產合計			<u>974,535</u>	<u>89</u>	<u>999,573 89</u>
基金及投資						
1480	以成本衡量之金融資產 - 非流動	四(六)		8,276	1	10,076 1
1421	採權益法之長期股權投資	四(七)		70,365	6	65,299 6
14XX	基金及投資合計			<u>78,641</u>	<u>7</u>	<u>75,375 7</u>
固定資產						
成本						
1531	機器設備			27,490	2	28,160 2
1551	運輸設備			9,688	1	8,912 1
1561	辦公設備			8,123	1	6,885 1
1631	租賃改良			10,539	1	10,950 1
1681	其他設備			1,366	-	1,430 -
15XY	成本及重估增值			<u>57,206</u>	<u>5</u>	<u>56,337 5</u>
15X9	減：累計折舊		(49,047	4)	(47,738) (4)
1670	未完工程及預付設備款			-	-	371 -
15XX	固定資產淨額			<u>8,159</u>	<u>1</u>	<u>8,970 1</u>
其他資產						
1820	存出保證金	六		7,458	1	8,086 1
1860	遞延所得稅資產 - 非流動	四(十九)		23,646	2	24,993 2
18XX	其他資產合計			<u>31,104</u>	<u>3</u>	<u>33,079 3</u>
1XXX	資產總計		\$	<u>1,092,439</u>	<u>100</u>	\$ <u>1,116,997 100</u>

(續次頁)

資通電腦股份有限公司及子公司
合併資產負債表
民國101年及100年12月31日

單位：新台幣仟元

負債及股東權益	附註	101年12月31日	100年12月31日
		金 額 %	金 額 %
流動負債			
2120 應付票據		\$ 1,575 -	\$ - -
2140 應付帳款	四(十一)	56,182 5	108,068 10
2150 應付帳款 - 關係人	五	3,122 -	5,979 -
2160 應付所得稅	四(十九)	8,931 1	1,077 -
2170 應付費用	四(十二)	76,958 7	84,272 8
2190 其他應付款項 - 關係人	五	41 -	- -
2210 其他應付款項		12,956 1	13,886 1
2260 預收款項	四(十三)	58,036 6	66,478 6
21XX 流動負債合計		<u>217,801 20</u>	<u>279,760 25</u>
其他負債			
2810 應計退休金負債	四(十四)	93,594 9	85,560 8
2820 存入保證金		49 -	382 -
2880 其他負債 - 其他		152 -	152 -
28XX 其他負債合計		<u>93,795 9</u>	<u>86,094 8</u>
2XXX 負債總計		<u>311,596 29</u>	<u>365,854 33</u>
股東權益			
股本 四(十五)			
3110 普通股股本		472,539 43	472,539 42
資本公積 四(十六)			
3211 普通股溢價		151,502 14	151,502 14
3220 庫藏股票交易	四(十八)	45,169 4	45,169 4
保留盈餘 四(十七)			
3310 法定盈餘公積		13,279 1	6,182 1
3350 未分配盈餘		95,899 9	71,100 6
股東權益其他調整項目			
3420 累積換算調整數		2,455 -	4,651 -
3XXX 股東權益總計		<u>780,843 71</u>	<u>751,143 67</u>
重大承諾事項及或有負債 七			
重大之期後事項 九			
負債及股東權益總計		<u>\$ 1,092,439 100</u>	<u>\$ 1,116,997 100</u>

請參閱後附合併財務報表附註暨資誠聯合會計師事務所
翁世榮、王輝賢會計師民國102年3月28日查核報告。

董事長：余宏揚

經理人：林聖懿

會計主管：蘇碧珠

資通電腦股份有限公司及子公司
合併損益表
民國101年及100年1月1日至12月31日

單位：新台幣仟元
(除每股盈餘為新台幣元外)

項目	附註	101 年 度			100 年 度		
		金 額	%		金 額	%	
營業收入	五						
4110 銷貨收入		\$ 103,213	15	\$ 175,805	22		
4190 銷貨折讓		-	-	-	-		
4610 勞務收入		582,233	85	613,887	78		
4000 營業收入合計		685,446	100	789,692	100		
營業成本	四(二十一)及五						
5110 銷貨成本		(77,385)	(11)	(136,670)	(17)		
5610 勞務成本		(360,903)	(53)	(425,535)	(54)		
5000 營業成本合計		(438,288)	(64)	(562,205)	(71)		
5910 營業毛利		247,158	36	227,487	29		
營業費用	四(二十一)						
6100 推銷費用		(62,352)	(9)	(61,203)	(8)		
6200 管理及總務費用		(52,332)	(8)	(58,061)	(8)		
6300 研究發展費用		(41,814)	(6)	(49,589)	(6)		
6000 營業費用合計		(156,498)	(23)	(168,853)	(22)		
6900 營業淨利		90,660	13	58,634	7		
營業外收入及利益							
7110 利息收入		5,885	1	3,784	1		
7121 採權益法認列之投資收益	四(七)	6,514	1	8,122	1		
7130 處分固定資產利益	四(九)	-	-	30,085	4		
7160 兌換利益		-	-	4,960	1		
7210 租金收入	四(九)	-	-	20	-		
7280 減損迴轉利益	四(六)	-	-	10,483	1		
7480 什項收入		2,660	-	3,571	-		
7100 營業外收入及利益合計		15,059	2	61,025	8		
營業外費用及損失							
7530 處分固定資產損失		(241)	-	-	-		
7560 兌換損失		(6,858)	(1)	-	-		
7640 金融資產評價損失	四(二)	(1,374)	-	(11,543)	(2)		
7880 什項支出	七	(415)	-	(26,215)	(3)		
7500 營業外費用及損失合計		(8,888)	(1)	(37,758)	(5)		
7900 繼續營業單位稅前淨利		96,831	14	81,901	10		
8110 所得稅費用	四(十九)	(8,231)	(1)	(7,670)	(1)		
9600XX 合併總損益		\$ 88,600	13	\$ 74,231	9		
歸屬於：							
9601 合併淨損益		\$ 88,600	13	\$ 70,966	9		
9602 少數股權損益		-	-	3,265	-		
		\$ 88,600	13	\$ 74,231	9		
		稅 前	稅 後	稅 前	稅 後		
基本每股盈餘	四(二十)						
9750 本期淨利		\$ 2.05	\$ 1.87	\$ 1.75	\$ 1.52		

請參閱後附合併財務報表附註暨資誠聯合會計師事務所
翁世榮、王輝賢會計師民國102年3月28日查核報告。

董事長：余宏揚

經理人：林聖懿

會計主管：蘇碧珠

資通電腦股份有限公司及子公司
合併股東權益變動表
民國101年及100年1月1日至12月31日

單位：新台幣仟元

	資 本		公 積		保 留 盈 餘		累 積 換 算 調 整 數	庫 藏 股 票	少 數 股 權	合 計
	普 通 股 本	普 通 股 溢 價	庫 藏 股 票 交 易	法 定 盈 餘 公 積	未 分 配 盈 餘					
100 年 度										
100年1月1日餘額	\$ 492,539	\$ 157,914	\$ 15,904	\$ -	\$ 61,820	\$ 2,165	(\$ 25,878)	\$ 1	\$ 704,465	
99年度盈餘指撥及分配(註1):										
提列法定盈餘公積	-	-	-	6,182	(6,182)	-	-	-	-	
現金股利	-	-	-	-	(55,504)	-	-	-	(55,504)	
100年度合併總損益	-	-	-	-	70,966	-	-	3,265	74,231	
庫藏股票減資註銷	(20,000)	(6,412)	7,762	-	-	-	18,650	-	-	
庫藏股票轉讓員工	-	-	21,700	-	-	-	7,228	-	28,928	
子公司買回庫藏股	-	-	(197)	-	-	-	-	-	(197)	
累積換算調整數	-	-	-	-	-	2,486	-	-	2,486	
少數股權變動數	-	-	-	-	-	-	-	(3,266)	(3,266)	
100年12月31日餘額	<u>\$ 472,539</u>	<u>\$ 151,502</u>	<u>\$ 45,169</u>	<u>\$ 6,182</u>	<u>\$ 71,100</u>	<u>\$ 4,651</u>	<u>\$ -</u>	<u>\$ -</u>	<u>\$ 751,143</u>	
101 年 度										
101年1月1日餘額	\$ 472,539	\$ 151,502	\$ 45,169	\$ 6,182	\$ 71,100	\$ 4,651	\$ -	\$ -	\$ 751,143	
100年度盈餘指撥及分配(註2):										
提列法定盈餘公積	-	-	-	7,097	(7,097)	-	-	-	-	
現金股利	-	-	-	-	(56,704)	-	-	-	(56,704)	
101年度合併總損益	-	-	-	-	88,600	-	-	-	88,600	
累積換算調整數	-	-	-	-	-	(2,196)	-	-	(2,196)	
101年12月31日餘額	<u>\$ 472,539</u>	<u>\$ 151,502</u>	<u>\$ 45,169</u>	<u>\$ 13,279</u>	<u>\$ 95,899</u>	<u>\$ 2,455</u>	<u>\$ -</u>	<u>\$ -</u>	<u>\$ 780,843</u>	

註1：董監酬勞\$541及員工紅利\$2,706已自99年度淨利扣除。

註2：董監酬勞\$638及員工紅利\$3,194已自100年度淨利扣除。

請參閱後附合併財務報表附註暨資誠聯合會計師事務所翁世榮、王輝賢會計師民國102年3月28日查核報告。

董事長：余宏揚

經理人：林聖懿

會計主管：蘇碧珠

資通電腦股份有限公司及子公司
合併現金流量表
民國101年及100年1月1日至12月31日

單位：新台幣仟元

	<u>101</u>	<u>年</u>	<u>度</u>	<u>100</u>	<u>年</u>	<u>度</u>
<u>營業活動之現金流量</u>						
合併總損益	\$		88,600	\$		74,231
調整項目						
折舊費用			2,444			3,103
各項攤提			-			243
出租資產減損損失轉列什項收入數			-	(56)
金融資產評價損失			1,374			11,543
採權益法認列之投資收益	(6,514)	(8,122)
處分固定資產損失(利益)			241	(30,085)
減損迴轉利益			-	(10,483)
什項支出			-			23,999
庫藏股票轉予員工之薪資費用			-			21,720
資產及負債科目之變動						
公平價值變動列入損益之金融資產-流動			5,603			25,916
應收票據淨額			2,989	(3,600)
應收帳款淨額			58,086	(43,939)
應收帳款-關係人淨額			706			579
其他應收款	(1,584)	(21,629)
其他應收款-關係人			2	(2)
其他金融資產-流動			22,737			21,366
預付款項	(11,996)			5,078
遞延所得稅資產			370			6,944
應付票據			1,575	(585)
應付帳款	(51,886)			29,066
應付帳款-關係人	(2,857)			247
應付所得稅			7,854	(5,720)
應付費用	(7,314)			18,547
其他應付款項-關係人			41			-
其他應付款項	(930)			7,835
預收款項	(8,442)			3,362
應計退休金負債			8,034			8,043
營業活動之淨現金流入			109,133			137,601

(續次頁)

資通電腦股份有限公司及子公司
合併現金流量表
民國101年及100年1月1日至12月31日

單位：新台幣仟元

	<u>101</u> <u>年</u> <u>度</u>	<u>100</u> <u>年</u> <u>度</u>
<u>投資活動之現金流量</u>		
以成本衡量之金融資產-非流動減少	\$ 1,800	\$ 18,483
購置固定資產	(1,890)	(5,572)
處分固定資產價款	-	62,466
存出保證金減少(增加)	628	(360)
長期應收票據及款項-關係人減少	-	643
投資活動之淨現金流入	538	75,660
<u>融資活動之現金流量</u>		
存入保證金減少	(333)	(246)
發放現金股利	(56,704)	(55,504)
庫藏股票轉讓員工	-	7,208
子公司買回庫藏股	-	(3,517)
融資活動之淨現金流出	(57,037)	(52,059)
本期現金及約當現金增加	52,634	161,202
期初現金及約當現金餘額	634,841	473,639
期末現金及約當現金餘額	\$ 687,475	\$ 634,841
<u>現金流量資訊之補充揭露</u>		
本期支付所得稅	\$ 509	\$ 6,778

請參閱後附合併財務報表附註暨資誠聯合會計師事務所
翁世榮、王輝賢會計師民國102年3月28日查核報告。

董事長：余宏揚

經理人：林聖懿

會計主管：蘇碧珠

資通電腦股份有限公司及子公司
合併財務報表附註
民國 101 年及 100 年 12 月 31 日

單位：新台幣仟元
(除特別註明者外)

一、公司沿革

資通電腦股份有限公司（本公司）係依中華民國公司法規定，於民國 69 年 12 月 3 日奉准設立。主要營業項目為電腦設備、網路及相關軟體之設計、買賣、租賃、維護、技術諮詢與應用套裝軟體之分析、設計、修改、安裝及維護等業務。本公司股票原自民國 88 年 3 月起在中華民國證券櫃檯買賣中心買賣，經申請轉上市核准後，自民國 90 年 9 月起在台灣證券交易所買賣。截至民國 101 年 12 月 31 日止，本公司及子公司員工人數為 341 人。

二、重要會計政策之彙總說明

本合併財務報表係依照「證券發行人財務報告編製準則」及中華民國一般公認會計原則編製。重要會計政策彙總說明如下：

(一)合併財務報表編製基礎

1. 合併財務報表編製原則

本公司對於直接或間接持有表決權之股份超過 50% 以上之被投資公司，以及符合有控制能力之條件者，全數納入合併財務報表編製個體。本公司與合併子公司相互間重大交易事項及資產負債表科目餘額予以沖銷。

2. 列入合併財務報表之所有子公司及本期增減變動情形如下：

投資公司 名稱	子公司 名稱	業務性質	所持股權百分比	
			101年12月31日	100年12月31日
資通電腦(股)公司	艾加科技(股)公司	電腦安裝及 資訊軟體服 務	100%	100%
"	ARES INTERNATIONAL CORP. (BAHAMAS)	一般投資業	100%	100%(註)
"	ARES INTERNATIONAL CORP. (SAMOA)	"	100%	100%
"	ARES GROUP CORP.	"	100%	100%
艾加科技(股)公司	WELJOIN TECHNOLOGIES LIMITED (BVI)	"	100%	100%
ARES GROUP CORP.	SHARP KEEN MANAGEMENT LIMITED	"	100%	100%
ARES INTERNATIONAL CORP. (SAMOA)	資通科技軟件系統 (上海)有限公司	研發、製作 並銷售計算 機應用軟體 等服務	100%	100%
WELJOIN TECHNOLOGIES LIMITED (BVI)	艾加軟件(蘇州) 有限公司	企業管理軟 件之研發與 銷售等	100%	100%

註：ARES INTERNATIONAL CORP. (BAHAMAS)於民國 100 年 9 月 14 日買回庫藏股，使本公司對其持股比例由 66.67%增加為 100%。

3. 未列入合併財務報表之子公司如下：無此情形。
4. 子公司會計期間不同之調整及處理方式：無此情形。
5. 國外子公司營業之特殊風險：無此情形。
6. 子公司將資金移轉予母公司之能力受重大限制者，該限制之本質與程度：無此情形。
7. 子公司持有母公司發行證券之內容：無此情形。
8. 子公司發行轉換公司債及新股之有關資料：無此情形。

(二) 子公司外幣財務報表換算基礎

海外子公司財務報表於轉換時，所有資產、負債科目均按資產負債表日之匯率換算，股東權益中除期初保留盈餘以上期期末換算後之餘額結轉外，其餘均按歷史匯率換算，損益科目按當期加權平均匯率換算。因換算產生之差額，列入「累積換算調整數」，作為股東權益之調整項目。

(三) 資產負債區分流動及非流動之分類標準

本公司及子公司從事電腦設備暨軟體銷售及系統整合設計等業務，其營業週期長於一年，故與電腦設備暨軟體銷售及系統整合設計之業務有關之資產及負債，係按營業週期作為劃分其流動或非流動之基準，其餘科目之劃分標準如下：

1. 資產符合下列條件之一者，列為流動資產；資產不屬於流動資產者為非

流動資產：

- (1) 因營業所產生之資產，預期將於正常營業週期中變現、消耗或意圖出售者。
 - (2) 主要為交易目的而持有者。
 - (3) 預期於資產負債表日後十二個月內將變現者。
 - (4) 現金或約當現金，但於資產負債表日後逾十二個月用以交換、清償負債或受有其他限制者除外。
2. 負債符合下列條件之一者，列為流動負債；負債不屬於流動負債者為非流動負債：
- (1) 因營業而發生之債務，預期將於正常營業週期中清償者。
 - (2) 主要為交易目的而發生者。
 - (3) 須於資產負債表日後十二個月內清償者。
 - (4) 不能無條件延期至資產負債表日後逾十二個月清償之負債。

(四) 外幣交易

1. 本公司及合併子公司之會計記錄分別係以新台幣及其功能性貨幣為記帳單位，外幣交易按交易當日之即期匯率折算成記帳單位入帳，其與實際收付時之兌換差異，列為當年度損益。
2. 期末就外幣貨幣性資產或負債餘額，按資產負債表日之即期匯率評價調整，因調整而產生之兌換差額列為當年度損益。
3. 期末就外幣非貨幣性資產或負債餘額，屬依公平價值衡量且變動列入損益者，按資產負債表日之即期匯率評價調整，因調整而產生之兌換差額列為當年度損益；屬依公平價值衡量且變動列入股東權益調整項目者，按資產負債表日之即期匯率評價調整，因調整而產生之兌換差額，列為股東權益調整項目；屬非依公平價值衡量者，則按交易日之歷史匯率衡量。

(五) 公平價值變動列入損益之金融資產

1. 屬權益性質者係採交易日會計，於原始認列時，將金融商品以公平價值衡量。
2. 公平價值變動列入損益之金融資產與負債係以公平價值評價且其價值變動列為當期損益。上市(櫃)股票、封閉型基金及存託憑證係以資產負債表日公開市場之收盤價為公平價值。開放型基金係以資產負債表日該基金淨資產價值為公平價值。
3. 本公司指定公平價值變動列入損益之金融資產與負債者，其所適用之條件如下：
 - (1) 係為混合商品。
 - (2) 該指定可消除或重大減少衡量或認列之不一致。
 - (3) 係依本公司明訂之風險管理或投資策略共同管理，並以公平價值基礎評價績效目的所作之指定。

(六) 持有至到期日金融資產

1. 採交易日會計，於原始認列時，將金融商品以公平價值衡量，並加計取得之交易成本。
2. 持有至到期日金融資產係以攤銷後成本衡量。
3. 若有減損之客觀證據，則認列減損損失。若後續期間減損金額減少，且

明顯與認列減損後發生之事件有關，則予以迴轉並認列為當期損益，該迴轉不使帳面價值大於未認列減損情況下之攤銷後成本。

(七) 以成本衡量之金融資產

1. 係採交易日會計，於原始認列時，將金融商品以公平價值衡量，並加計取得或發行之交易成本。
2. 以成本衡量之金融資產若有減損之客觀證據，則認列減損損失，此減損金額不予迴轉。

(八) 應收票據及帳款、其他應收款

1. 應收票據及帳款係因出售商品或勞務而發生之債權，其他應收款係不屬於應收票據及帳款之其他應收款項。應收票據及帳款、其他應收款原始認列時以公平價值衡量，續後以有效利率法之攤銷後成本減除減損後之金額衡量。
2. 本公司於資產負債表日評估是否存在客觀證據，顯示重大個別金融資產發生減損，以及非屬重大之個別金融資產單獨或共同發生減損。若有減損之客觀證據，則認列減損損失。減損金額為金融資產之帳面價值與其估計未來現金流量採原始有效利率折現之現值間之差額。若後續期間減損金額減少，而該減少明顯與認列減損後發生之事件有關，則迴轉先前認列之金融資產減損金額，該迴轉不應使金融資產帳面金額大於未認列減損情況下之攤銷後成本，迴轉之金額認列於當期損益。

(九) 採權益法之長期股權投資

1. 持有被投資公司有表決權股份比例達 20% 以上或具有重大影響力者，採權益法評價。投資成本與股權淨值之差額，如屬投資成本超過所取得可辨認淨資產公平價值，將超過部分列為商譽，並於每年定期執行減損測試，以前年度攤銷者，不再追溯調整。
2. 海外投資按權益法評價時，被投資公司財務報表轉換所產生之「累積換算調整數」作為本公司股東權益之調整項目。

(十) 固定資產

1. 以成本為入帳基礎，成本包括達到可使用狀態前所發生之一切必要支出。折舊之提列係依估計經濟耐用年限加計一年殘值，按平均法計提；於耐用年限屆滿仍繼續使用者，依自行預估可使用年數，按平均法繼續提列折舊。
2. 固定資產之耐用年限為 2~10 年，出租資產(土地除外)之耐用年限為 55 年。
3. 凡支出效益及於以後各期之重大改良或大修支出列為資本支出，經常性維護或修理支出則列為當期費用。固定資產處分損益列為當期營業外收支項下。

(十一) 遞延費用

遞延費用係本公司購置供營業使用之電腦軟體等，以取得成本為入帳基礎，並按其估計效益年限採直線法攤銷。

(十二) 員工退休金

1. 退休金辦法屬確定給付退休辦法者，係依據精算結果認列淨退休金成本，淨退休金成本包括當期服務成本、利息成本、基金資產之預期報酬及未認列過渡性淨給付義務與退休金損益之攤銷數。於編製期中報

表時，最低退休金負債按續後淨退休金成本及基金提撥數額調整。未認列過渡性淨給付義務按 15 年攤提。退休金辦法屬確定提撥退休辦法者，則依權責發生基礎將應提撥之退休基金數額認列為當期之退休金成本。

2. 退休金辦法屬確定提撥辦法者，每月就薪資總額 6% 提撥職工退休基金。本公司依權責發生基礎將應提撥之金額認列為當期退休金成本。

(十三) 售後服務保固

銷貨附有售後服務保固者，依據過去經驗預估售後服務保固成本，於銷貨發生年度認列為當期成本，其負債並按性質列為流動負債。

(十四) 庫藏股票

1. 本公司收回已發行股票作為庫藏股票時，其屬買回者，應將所支付之成本借記「庫藏股票」科目，列為股東權益之減項。
2. 庫藏股票轉讓給員工之給與日在民國 97 年 1 月 1 日(含)以後者，依財務會計準則公報第三十九號「股份基礎給付之會計處理準則」處理。
3. 註銷庫藏股票時，貸記「庫藏股票」，並按股權比例借記「資本公積-股票發行溢價」與「股本」。庫藏股票之帳面價值如高於面值與股票發行溢價之合計數時，其差額沖銷同種類庫藏股票所產生之資本公積，如有不足再借記保留盈餘；反之，其差額貸記同種類庫藏股票交易所產生之資本公積。
4. 庫藏股票之帳面價值係按加權平均法計算。

(十五) 非金融資產減損

本公司及子公司於資產負債表日針對有減損跡象之資產，估計其可回收金額，當可回收金額低於其帳面價值時，則認列減損損失。可回收金額係指一項資產之淨公平價值或其使用價值，兩者較高者。當以前年度認列資產減損之情況不再存在時，則在以前年度提列損失金額之範圍內予以迴轉。

(十六) 收入、成本及費用之認列

1. 一般收入／成本及費用

收入於獲利過程大部份已完成，且已實現或可實現時認列，相關成本配合收入於發生時承認。費用則依權責發生制於發生時認列為當期費用。

2. 勞務收入

勞務通常指本公司在合約期間內履行約定之工作。

當提供勞務之交易結果可合理估計時，於提供勞務之會計期間採完工比例法認列收入，勞務收入係分別按專案性質依已履行勞務量佔全部預計應履行勞務量之百分比計算認列，期末就已實際履行勞務量之百分比計算累積勞務收入，並減除前期已認列之累積勞務收入後作為本期應認列之勞務收入。

當提供勞務之交易結果無法合理估計時，收入之認列係考慮已發生成本回收之可能性，若很有可能收回，就已發生成本範圍內認列收入；若非屬很有可能收回時，則不認列收入，該已發生成本則於當期認列為成本。當提供勞務之交易結果估計發生虧損時，則立即認列損失。

期末將同一勞務合約專案應收勞務款餘額超過預收勞務款餘額之金額及預收勞務款餘額超過應收勞務款餘額之金額，分別表列資產負債表之流動資產及流動負債項下。

(十七) 政府補助

依財務會計準則公報第二十九號「政府補助之會計處理準則」之規定，於符合政府捐助之相關條件，並可收到該項政府捐助時，配合其相關成本之發生期間認列政府捐助收入，帳列營業外收入及利益-什項收入。

(十八) 所得稅

1. 所得稅之會計處理採跨期間與同期間之所得稅分攤，以前年度溢低估之所得稅，列為當期所得稅費用之調整項目。當稅法修正時，於公布日之年度按新規定將遞延所得稅負債或資產重新計算，因而產生之遞延所得稅負債或資產之變動影響數，列入當期繼續營業部門之所得稅費用(利益)。
2. 因研究發展支出等所產生之所得稅抵減採當期認列法處理。
3. 未分配盈餘依所得稅法加徵 10%之營利事業所得稅，於股東會決議分配盈餘後列為當期費用。

(十九) 員工分紅及董監酬勞

自民國 97 年 1 月 1 日起，本公司員工分紅及董監酬勞成本，依民國 96 年 3 月 16 日財團法人中華民國會計研究發展基金會(96)基秘字第 052 號函「員工分紅及董監酬勞會計處理」之規定，於具法律義務或推定義務且金額可合理估計時，認列為費用及負債。嗣後股東會決議實際配發金額與估列金額有差異時，則列為次年度之損益。

(二十) 會計估計

本公司及子公司於編製財務報表時，業已依照一般公認會計原則之規定，對財務報表所列金額及或有事項，作必要之衡量、評估與揭露，其中包括若干假設及估計之採用，惟此等假設及估計與實際結果可能存有差異。

(二十一) 營運部門

1. 本公司營運部門資訊與提供給營運決策者之內部管理報告採一致之方式報導。營運決策者負責分配資源予營運部門並評估其績效。
2. 本公司依財務會計準則公報第四十一號「營運部門資訊之揭露」於合併財務報表揭露部門資訊，而不於個別財務報表揭露部門資訊。

三、會計變動之理由及其影響

(一) 應收票據及帳款、其他應收款

本公司及子公司自民國 100 年 1 月 1 日起，採用新修訂之財務會計準則公報第三十四號「金融商品之會計處理準則」，就應收票據及帳款、其他應收款等各項債權，於有減損之客觀證據時認列減損(呆帳)損失，此項會計原則變動並不影響民國 100 年度之淨利及每股盈餘。

(二) 營運部門

本公司及子公司自民國 100 年 1 月 1 日起，採用新發布之財務會計準則公報

第四十一號「營運部門資訊之揭露」，以取代原財務會計準則公報第二十號「部門別財務資訊之揭露」，此項會計原則變動並不影響民國 100 年度之淨利及每股盈餘。

四、重要會計科目之說明

(一)現金及約當現金

	<u>101 年 12 月 31 日</u>	<u>100 年 12 月 31 日</u>
庫存現金及週轉金	\$ 178	\$ 399
支票存款	5,066	6,804
活期存款	233,120	249,580
定期存款	449,111	378,058
	<u>\$ 687,475</u>	<u>\$ 634,841</u>
定存利率區間	0.60~3.10%	0.20~3.25%

(二)公平價值變動列入損益之金融資產－流動

	<u>101 年 12 月 31 日</u>	<u>100 年 12 月 31 日</u>
交易目的金融資產		
開放型基金	\$ 31,497	\$ 48,170
國外股票	7,932	7,932
	39,429	56,102
評價調整	(17,907)	(27,603)
	<u>\$ 21,522</u>	<u>\$ 28,499</u>

本公司於民國 101 年及 100 年度分別認列淨損失 \$1,374 及 \$11,543。

(三)應收帳款淨額

	<u>101 年 12 月 31 日</u>	<u>100 年 12 月 31 日</u>
應收帳款	\$ 77,876	\$ 124,694
減:備抵呆帳	(5,336)	(3,118)
	<u>72,540</u>	<u>121,576</u>
應收勞務款	90,840	98,890
減:預收勞務款	(5,987)	(4,987)
	<u>84,853</u>	<u>93,903</u>
	<u>\$ 157,393</u>	<u>\$ 215,479</u>

(四)預付款項

	101年12月31日	100年12月31日
預付專案成本	\$ 35,762	\$ 23,939
其他預付費用	3,091	2,918
	<u>\$ 38,853</u>	<u>\$ 26,857</u>

(五)持有至到期日金融資產

	101年12月31日	100年12月31日
金融債券	\$ 31,663	\$ 31,663
減：累計減損	(<u>31,663</u>)	(<u>31,663</u>)
	<u>\$ -</u>	<u>\$ -</u>

本公司所投資之 Medical Provider Financial Corp. 因經營不善，已委由 WELLS FARGO BANK 託管，本公司評估其贖回之希望甚小，故於民國 98 年度全數認列減損損失 \$31,663。

(六)以成本衡量之金融資產—非流動

	101年12月31日	100年12月31日
非上市櫃公司股票		
德信創業投資股份有限公司	\$ 10,200	12,000
國盛育樂股份有限公司	2,000	2,000
是方電訊股份有限公司	1,217	1,217
eASPNET INC.	-	-
	13,417	15,217
減：累計減損	(<u>5,141</u>)	(<u>5,141</u>)
	<u>\$ 8,276</u>	<u>\$ 10,076</u>

- (1) 本公司持有之金融資產如無活絡市場公開報價且公平價值無法可靠衡量，列為以成本衡量之金融資產。
- (2) 採成本衡量之金融資產，因各該公司以往年度營運狀況未如預期，淨值明顯下跌回復之希望甚小，而提列減損損失，截至民國 101 年及 100 年 12 月 31 日止，累積已認列之減損損失皆為 \$5,141。
- (3) 上列德信創業投資股份有限公司分別於民國 101 年 6 月及 100 年 5 月辦理減資，並退回原投資款分別計 \$1,800 及 \$8,000。
- (4) 上列 eASPNET INC. 截至民國 99 年 12 月 31 日已全數提列減損計 \$21,527，該公司於民國 100 年 6 月辦理減資，並退回股款計 \$7,291，又於民國 100 年 7 月將剩餘投資全數處分，價款計 \$3,192，故認列減損迴轉利益計 \$10,483。

(七)採權益法之長期股權投資

1. 長期股權投資明細如下：

被 投 資 公 司	101 年 12 月 31 日		100 年 12 月 31 日	
	金 額	持 股 比 例	金 額	持 股 比 例
BLITZ IT CONSULTANTS PTE. LTD.	\$ 34,098	40.00%	\$ 35,216	40.00%
會通資訊(股)公司(會通資訊)	21,280	34.83%	16,681	34.83%
倍力資訊(股)公司(倍力資訊)	14,987	22.98%	13,402	22.98%
	<u>\$ 70,365</u>		<u>\$ 65,299</u>	

2. 民國101年及100年度採權益法評價之長期股權投資，所認列之投資利益如下：

被 投 資 公 司	101 年 度	100 年 度
會 通 資 訊	\$ 4,599	\$ 5,076
倍 力 資 訊	1,585	1,544
BLITZ IT CONSULTANTS PTE. LTD.	330	1,502
	<u>\$ 6,514</u>	<u>\$ 8,122</u>

上開採權益法評價之長期股權投資中，民國101年及100年度之會通資訊及倍力資訊，係依各該公司所委任會計師查核簽證之財務報表評價認列。

(八)固定資產

	101 年 12 月 31 日	100 年 12 月 31 日
成 本		
機 器 設 備	\$ 27,490	\$ 28,160
運 輸 設 備	9,688	8,912
辦 公 設 備	8,123	6,885
租 賃 改 良	10,539	10,950
其 他 設 備	1,366	1,430
預 付 設 備 款	-	371
	<u>57,206</u>	<u>56,708</u>
累 計 折 舊		
機 器 設 備	(25,508)	(25,560)
運 輸 設 備	(7,853)	(7,223)
辦 公 設 備	(6,795)	(6,618)
租 賃 改 良	(7,602)	(7,009)
其 他 設 備	(1,289)	(1,328)
	<u>(49,047)</u>	<u>(47,738)</u>
帳 面 價 值	<u>\$ 8,159</u>	<u>\$ 8,970</u>

本公司及子公司於民國101年及100年度皆無利息資本化情形。

(九)出租資產

承租人	租金計算 及收款方式	租金收入	
		101 年 度	100 年 度
通盛股份有限公司等	每月收\$3	\$ -	\$ 3

本公司於民國 100 年 2 月 24 日將出租資產全數處分，並產生處分固定資產利益\$30,085。

(十)遞延費用

	101 年 12 月 31 日	100 年 12 月 31 日
軟體平台、元件庫及信用卡系統軟體	\$ 5,781	\$ 5,781
軟體能力成熟度整合模式(CMMI)	2,971	2,971
ERP系統	5,037	5,037
其他	1,190	1,190
	<u>14,979</u>	<u>14,979</u>
減：累計減損	(5,781)	(5,781)
累計攤提	(9,198)	(9,198)
	<u>\$ -</u>	<u>\$ -</u>

(十一)應付帳款

	101 年 12 月 31 日	100 年 12 月 31 日
應付帳款	\$ 21,972	\$ 35,688
應付專案成本	34,210	72,380
	<u>\$ 56,182</u>	<u>\$ 108,068</u>

(十二)應付費用

	101 年 12 月 31 日	100 年 12 月 31 日
應付薪資及獎金	\$ 60,420	\$ 65,862
應付員工紅利及董監酬勞	6,379	3,832
應付勞健保費	3,465	3,407
其他應付費用	6,694	11,171
	<u>\$ 76,958</u>	<u>\$ 84,272</u>

(十三)預收款項

	101年12月31日	100年12月31日
預收勞務款	\$ 49,529	\$ 55,222
減：應收勞務款	(3,754)	(1,864)
預收勞務款淨額	45,775	53,358
預收軟體收入	12,261	11,283
其他預收貨款	-	1,837
	<u>\$ 58,036</u>	<u>\$ 66,478</u>

(十四)退休金

1. 本公司依據「勞動基準法」之規定，訂有確定給付之退休辦法，適用於民國94年7月1日實施「勞工退休金條例」前所有正式員工之服務年資，以及於實施「勞工退休金條例」後選擇繼續適用勞動基準法員工之後續服務年資。員工符合退休條件者，退休金之支付係根據服務年資及退休前6個月之平均薪資計算，15年以內（含）的服務年資每滿一年給兩個基數，超過15年之服務年資每滿一年給予一個基數，惟累積最高以45個基數為限。本公司按月就薪資總額2%提撥退休基金，以勞工準備金監督委員會之名義專戶儲存於臺灣銀行。

2. 本公司依精算報告認列之相關資訊如下：

(1)有關退休金之精算假設彙總如下：

	101年	100年
折現率	1.75%	1.90%
基金資產預期投資報酬率	1.75%	1.90%
薪資水準增加率	4.00%	4.00%

(2)退休金提撥狀況表：

	101年12月31日	100年12月31日
給付義務：		
既得給付義務	(\$ 58,931)	(\$ 51,268)
非既得給付義務	(53,979)	(53,481)
累積給付義務	(112,910)	(104,749)
未來薪資增加之影響數	(50,911)	(50,527)
預計給付義務	(163,821)	(155,276)
退休基金資產公平價值	33,266	33,036
提撥狀況	(130,555)	(122,240)
未認列退休金損失	36,961	36,680
應計退休金負債	<u>(\$ 93,594)</u>	<u>(\$ 85,560)</u>
既得給付	<u>\$ 63,088</u>	<u>\$ 55,061</u>

(3)淨退休金成本之內容：

	101	年	度	100	年	度
服務成本	\$		6,266	\$		6,180
利息成本			2,950			2,569
基金資產之預期報酬	(628)	(540)
攤銷：						
未認列過渡性淨給付義務			-			155
未認列退休金損失			1,511			1,572
淨退休金成本	\$		10,099	\$		9,936

3. 自民國 94 年 7 月 1 日起，本公司依據「勞工退休金條例」，訂有確定提撥之退休辦法，適用於本國籍之員工。本公司就員工選擇適用「勞工退休金條例」所定之勞工退休金制度部分，每月按不低於薪資之 6% 提繳勞工退休金至勞保局員工個人帳戶，員工退休金之支付依員工個人之退休金專戶及累積收益之金額採月退休金或一次退休金方式領取。民國 101 年及 100 年度本公司依上開退休金辦法認列之退休金成本為 \$11,391 及 \$11,040。
4. 資通科技軟件系統(上海)有限公司(資通上海)及艾加軟件(蘇州)有限公司(艾加蘇州)按中華人民共和國政府規定之養老保險制度每月依當地員工薪資總額之一定比率提撥養老保險金，其提撥比率分別為 7% 及 5%。每位員工之退休金由政府管理統籌安排，資通上海及艾加蘇州除按月提撥外，無進一步義務。民國 101 年及 100 年度資通上海及艾加蘇州依上開退休金辦法認列之退休金成本分別為 \$216 及 \$463。

(十五)股本

本公司發行之股份全數為普通股，每股面額 \$10 元，截至民國 101 年 12 月 31 日止，本公司額定資本額為 \$956,000 (其中 \$200,000 及 \$100,000 係分別保留供發行可轉換公司債及員工認股權憑證使用)，實收資本額為 \$472,539。

(十六)資本公積

依公司法規定，超過票面金額發行股票所得之溢額及受領贈與之所得之資本公積，除得用於彌補虧損外，於公司無累積虧損時，按股東原有股份之比例發給新股或現金。另依證券交易法之相關規定，以上開資本公積撥充資本時，每年以其合計數不超過實收資本額百分之十為限。公司非於盈餘公積填補資本虧損仍有不足時，不得以資本公積補充之。

(十七)保留盈餘

1. 依本公司章程規定，年度決算如有盈餘，按下列優先順序提撥：
- (1) 提繳稅款。
 - (2) 彌補以往虧損。
 - (3) 提撥百分之十為法定盈餘公積。

(4)視公司營運需要及法令規定酌提特別盈餘公積。

(5)就(1)至(4)款分配後之餘額(金額計至萬元，以下不計)分配如下：

a.員工紅利不得低於百分之五，不得超過百分之十五。

b.提撥百分之一發放現金作為董監事酬勞。

餘額則由董事會擬具分配議案，提請股東會決議分派，董事會得視營運需要酌情保留部份盈餘。

- 2.本公司股利政策如下：本公司經營資訊科技業，屬技術進步及市場成長極為迅速之產業，基於資本支出需要及健全財務規劃以求永續發展，董事會擬定盈餘分派案時由前項一至五款分配後之餘額，視當年度之營運需求，決定現金股利及股票股利之比例，其中現金股利分派之比例以不低於股利總額之百分之十為原則，惟此現金股利分派比例乃得視當年度營運狀況調整之。
- 3.法定盈餘公積除彌補公司虧損及按股東原有股份之比例發給新股或現金外，不得使用之，惟發給新股或現金者，以該項公積超過實收資本額百分之二十五之部分為限。
- 4.自民國 87 年度起，本公司當年度之盈餘如未作分配者，應就該未分配盈餘加徵 10%營利事業所得稅，加徵後之餘額不再限制其保留數額。截至民國 101 年及 100 年 12 月 31 日止，本公司有關未分配盈餘及待彌補虧損明細如下：

	101年12月31日	100年12月31日
A. 86年及以前年度未分配盈餘	\$ -	\$ -
B. 87年及以後年度未分配盈餘(待彌補虧損)		
a. 已加徵10%營利事業所得稅	7,299	134
b. 未加徵10%營利事業所得稅	88,600	70,966
	<u>\$ 95,899</u>	<u>\$ 71,100</u>

- 5.(1)本公司於民國 101 年 6 月 19 日經股東會決議通過民國 100 年度盈餘分派案及民國 100 年 6 月 10 日經股東會決議通過民國 99 年盈餘分派案如下：

	100 年 度		99 年 度	
	金 額	每 股 股利(元)	金 額	每 股 股利(元)
法定盈餘公積	\$ 7,097	\$ -	\$ 6,182	\$ -
現金股利	56,704	1.2	55,504	1.2
合計	<u>\$ 63,801</u>	<u>\$ 1.2</u>	<u>\$ 61,686</u>	<u>\$ 1.2</u>

- (2)本公司於民國 102 年 3 月 28 日經董事會提議民國 101 年度盈餘分派案，分派案如下：

	101 年 度	
	金 額	每 股 股利(元)
法定盈餘公積	\$ 8,860	\$ -
現金股利	70,881	1.5
合計	\$ 79,741	\$ 1.5

前述民國 101 年度盈餘分派議案，截至民國 102 年 3 月 28 日止，尚未經股東會決議。

6. 本公司民國 101 年度員工紅利及董監酬勞分別估列\$5,582 及\$797；另民國 100 年度員工紅利及董監酬勞分別估列\$3,194 及\$638，估列基礎係以截至當期止之稅後淨利，考量法定盈餘公積等因素後，以章程所定之成數為基礎估列。
7. 民國 100 年及 99 年度股東會決議發放董監事酬勞分別為\$638 及\$541；發放員工紅利分別為\$3,194 及\$2,706，上述相關盈餘分派資訊可至臺灣證券交易所之「公開資訊觀測站」查詢。經股東會決議之民國 100 年度員工紅利及董監酬勞與民國 100 年度財務報表認列金額一致。
8. 截至民國 101 年及 100 年 12 月 31 日止之股東可扣抵稅額帳戶餘額分別為\$541 及\$76，民國 100 年度盈餘可扣抵稅額比率為 0.11%，如分配屬民國 101 年度之未分配盈餘，按加計應納稅額所產生之可扣抵稅額計算，其預計可扣抵比率為 9.88%。

(十八)庫藏股票

1. 民國100年度有關庫藏股票變動情形如下：

	100 年 度		100 年 度		100 年 度		100 年 度	
	期初餘額	本期增加	本期減少	期末餘額	期初餘額	本期增加	本期減少	期末餘額
收回 原因	股數 (仟股)	金額	股數 (仟股)	金額	股數 (仟股)	金額	股數 (仟股)	金額
供轉讓 股份予 員工	3,000	\$25,878	-	\$ -	3,000	\$25,878	-	\$ -

2. 證券交易法規定公司對買回發行在外股份之數量比例，不得超過公司已發行股份總數百分之十，收買股份之總金額，不得逾保留盈餘加計發行股份溢價及已實現之資本公積金額。截至民國 101 年 12 月 31 日止，本公司帳上已無庫藏股票。
3. 本公司持有之庫藏股票依證券交易法規定不得質押，於未轉讓前亦不得享有股東權利。
4. 本公司於民國 100 年 3 月 7 日經董事會決議，註銷第四次買回轉讓期限為民國 100 年 3 月之庫藏股 2,000 仟股，註銷庫藏股金額共計

- \$18,650(減少股本\$20,000及資本公積-普通股溢價\$6,412,並產生資本公積-庫藏股票交易\$7,762)。減資基準日為民國100年3月7日。
5. 本公司於民國100年6月10日經董事會決議,轉讓第五次買回之庫藏股1,000仟股予員工,採用公平價值認列酬勞成本計\$21,720;轉讓價格為每股新台幣7.23元,共計\$7,228,並認列相關資本公積-庫藏股交易\$21,700。

(十九)所得稅

1. 所得稅費用調節計算如下:

	101 年 度	100 年 度
所得稅費用	\$ 8,231	\$ 7,670
遞延所得稅資產淨變動數	(370)	(6,944)
以前年度所得稅高估數	1,579	682
扣繳稅額	(509)	(331)
應付所得稅	\$ 8,931	\$ 1,077

依所得稅法計算民國100年及99年度之未分配盈餘,依法加徵10%營利事業所得稅之金額分別為\$717及\$0。

2. 截至民國101年及100年12月31日止之遞延所得稅資產明細如下:

	101 年 12 月 31 日	100 年 12 月 31 日
遞延所得稅資產總額	\$ 33,648	\$ 49,377
遞延所得稅資產之備抵評價金額	(\$ 8,271)	(\$ 23,630)

3. 民國101年及100年度會計所得與課稅所得之重大差異說明如下:

- (1) 永久性差異

項 目	101 年 度	100 年 度
依權益法認列之國內投資利益	(\$ 17,004)	(\$ 11,560)
金融資產評價利益	(9,696)	(345)
處分固定資產利益	-	(21,352)
	(\$ 26,700)	(\$ 33,257)

- (2) 暫時性差異:係遞延所得稅變動數,請詳下列4.之說明。

4. 截至民國101年及100年12月31日止，因暫時性差異及投資抵減而產生之遞延所得稅資產科目餘額明細如下：

	101年12月31日		100年12月31日	
	金額	所得稅影響數	金額	所得稅影響數
流動項目：				
保固成本	\$ 5,064	\$ 861	\$ 4,540	\$ 772
備抵呆帳超限數	3,479	591	2,880	490
未實現兌換(利益)損失	1,640	279	(2,986)	(508)
虧損扣抵	571	143	-	-
		1,874		754
備抵評價		(143)		-
		<u>\$ 1,731</u>		<u>\$ 754</u>
非流動項目：				
未實際提撥之退休金	\$59,036	\$ 10,036	\$59,045	\$ 10,037
投資國外公司投資利益	73,943	12,570	75,562	12,845
未實現減損損失	40,110	6,819	40,538	6,892
虧損扣抵	9,394	2,349	39,446	9,392
投資抵減		-		9,457
		31,774		48,623
備抵評價		(8,128)		(23,630)
		<u>\$ 23,646</u>		<u>\$ 24,993</u>

5. 截至民國101年12月31日止，資通上海尚未抵減之虧損扣抵金額如下：

抵減項目	可抵減總額	尚未抵減餘額	最後抵減年度
97年度	\$ 571	\$ 571	102年度
98年度	3,647	3,647	103年度
99年度	3,664	3,664	104年度
100年度	2,083	2,083	105年度
	<u>\$ 9,965</u>	<u>\$ 9,965</u>	

6. 截至民國101年12月31日止，本公司營利事業所得稅結算申報業經稅捐稽徵機關核定至民國99年度。民國97年度核定結果將研發費用及人才培訓之投資抵減剔除，目前本公司申請複查中，且由本公司對相關之投資抵減業已全數提列備抵評價，故不影響本公司損益。
7. 設立於中華人民共和國境內之子公司，依「中華人民共和國企業所得稅法」規定，享有之定期減免優惠(兩免三減)，可以在該法令施行後繼續享受至期滿為止，但因未獲利而未享受優惠者，優惠期限自民國97年度起計算。民國101年為艾加軟件(蘇州)有限公司第三個減半年度，惟以前年度之虧損尚可彌補民國101年度之獲利，故無應付所得

稅；資通科技軟件系統(上海)有限公司以前年度之虧損尚可彌補民國101年度之獲利，故無應付所得稅。

8. ARES INTERNATIONAL CORP.(BAHAMAS)、ARES INTERNATIONAL CORP.(SAMOA)、ARES GROUP CORP.、WELJOIN TECHNOLOGIES LIMITED (BVI)及 SHARP KEEN MANAGEMENT LIMITED 係分別設立於巴哈馬、薩摩亞、汶萊及英屬維京群島之公司，尚無所得稅之負擔。

(二十)基本每股盈餘

	101		年 加權平均流通 在外股數(仟股)	度	
	金	額		每股盈餘(元)	
	稅前	稅後		稅前	稅後
本期淨利	<u>\$96,831</u>	<u>\$88,600</u>	47,254	<u>\$ 2.05</u>	<u>\$ 1.87</u>
	100		年 加權平均流通 在外股數(仟股)	度	
	金	額		每股虧損(元)	
	稅前	稅後		稅前	稅後
本期淨利	<u>\$81,901</u>	<u>\$70,966</u>	46,816	<u>\$ 1.75</u>	<u>\$ 1.52</u>

(二十一)用人、折舊、折耗及攤銷費用

民國101年及100年度發生之用人、折舊、折耗及攤銷費用依其功能別彙總如下：

性	質	101年1月1日至12月31日		
		屬於營業 成 本 者	屬於營業 費 用 者	合 計
用人費用				
	薪資費用	\$ 191,849	\$ 101,752	\$ 293,601
	勞健保費用	14,542	7,087	21,629
	退休金費用	14,458	7,248	21,706
	其他用人費用(註1)	5,655	2,877	8,532
	折舊費用(註2)	790	1,654	2,444
	攤銷費用	-	-	-

性質	100年1月1日至12月31日		
	屬於營業 成本者	屬於營業 費用者	合計
用人費用			
薪資費用	\$ 217,248	\$ 115,247	\$ 332,495
勞健保費用	14,967	6,921	21,888
退休金費用	14,273	7,166	21,439
其他用人費用(註1)	5,682	2,880	8,563
折舊費用(註2)	657	2,391	3,047
攤銷費用	243	-	243

註 1. 係包含伙食費、訓練費及職工福利。

註 2. 民國 100 年度出租資產之折舊為 \$56，係將累計減損迴轉，表列營業外收入及利益－什項收入。

五、關係人交易

(一) 關係人之名稱及關係

關係人之名稱	與本公司之關係
會通資訊(股)公司(會通資訊)	本公司採權益法評價之被投資公司
浩鑫(股)公司(浩鑫)	該公司董事長與本公司之董事長為二等親屬關係
倍力資訊(股)公司(倍力資訊)	本公司採權益法評價之被投資公司
BLITZ IT CONSULTANTS PTE. LTD. (BLITZ)	SHARP KEEN採權益法評價之被投資公司
龔元高	原對ARES BAHAMAS持股33.33%之股東

(二) 與關係人間之重大交易事項

1. 銷貨、勞務及維修收入

	101 年 度		100 年 度	
	金額	佔本公司 營業收入 百分比	金額	佔本公司 營業收入 百分比
浩鑫	1,426	-	2,248	-
會通資訊	-	-	890	-
	<u>\$ 1,426</u>	<u>-</u>	<u>\$ 3,138</u>	<u>-</u>

本公司與關係人之銷貨、勞務及維修收入交易多屬個案，故價格係由雙方議價決定；與關係人之收款條件採月結 60 天方式處理，其餘交易條件則與其他客戶無重大差異。

2. 進 貨

	101 年 度		100 年 度	
	佔本公司 進貨淨額		佔本公司 進貨淨額	
	金 額	百 分 比	金 額	百 分 比
會通資訊	\$ 7,243	9	\$ 18,500	13
倍力資訊	2,370	3	-	-
	<u>\$ 9,613</u>	<u>12</u>	<u>\$ 18,500</u>	<u>13</u>

本公司之進貨主要係配合各系統整合專案而購置，且並未向其他供應商購買相同產品，故進貨價格與一般客戶相同係由雙方議價決定；付款條件採月結 60 天方式處理，其餘交易條件則與其他供應商無重大差異。

3. 勞務及維修成本

	101 年 度		100 年 度	
	佔本公司 勞務成本		佔本公司 勞務成本	
	金 額	百 分 比	金 額	百 分 比
會通資訊	<u>\$ 31,734</u>	<u>9</u>	<u>\$ 13,567</u>	<u>4</u>

關係人對本公司提供之勞務及維修服務交易多屬個案，故價格係由雙方議價決定；付款條件採月結 60 天方式處理，其餘交易條件則與其他供應商無重大差異。

4. 應收款項

(1) 應收帳款

	101 年 12 月 31 日		100 年 12 月 31 日	
	佔該科 目餘額		佔該科 目餘額	
	金 額	百 分 比	金 額	百 分 比
浩鑫	<u>\$ -</u>	<u>-</u>	<u>\$ 706</u>	<u>-</u>

(2) 其他應收款

	101 年 12 月 31 日	100 年 12 月 31 日
BLITZ	<u>\$ -</u>	<u>\$ 2</u>

係代墊款性質。

5. 應付帳款

	101 年 12 月 31 日		100 年 12 月 31 日	
	金 額	佔 該 科 目 餘 額 百 分 比	金 額	佔 該 科 目 餘 額 百 分 比
會通資訊	\$ 3,122	5	\$ 5,530	5
其他	-	-	449	-
	<u>\$ 3,122</u>	<u>5</u>	<u>\$ 5,979</u>	<u>5</u>

6. 財產交易

ARES BAHAMAS 於民國 100 年 9 月 14 日以 \$3,517 向龔元高買回其持有之 ARES BAHAMAS 33.33%(計 10,000 股)之股份，使本公司對其持股比例由 66.67%增加為 100%，並減少資本公積-庫藏股票交易計 \$197。

7. 本公司於民國 101 年 12 月向會通資訊購買 ArgoERP 升級教材金額計 \$41，截至民國 101 年 12 月 31 日止，表列其他應付款-關係人。

8. 董事、監察人、總經理及副總經理等主要管理階層薪酬資訊

	101 年 度	100 年 度
薪資	\$ 29,759	\$ 18,894
獎金	6,622	3,633
業務執行費用	126	-
盈餘分配項目	3,833	2,547
合計	<u>\$ 40,340</u>	<u>\$ 25,074</u>

(1) 薪資包含薪資、職務加給、退職退休金、離職金等。

(2) 獎金包含各種獎金及獎勵金等。

(3) 業務執行費用包含車馬費、特支費、各種津貼、宿舍、配車等實物提供。

(4) 盈餘分配項目係指當期估列之董監酬勞及員工紅利。

(5) 相關資訊可參閱本公司股東會年報。

六、抵(質)押之資產

截至民國 101 年及 100 年 12 月 31 日止，本公司及子公司資產提供擔保明細如下：

資 產 項 目	101 年 12 月 31 日	100 年 12 月 31 日	擔 保 用 途
質押定期存款 (表列其他金融資產-流動)	\$ 21,238	\$ 39,782	合約押標金、履約保證金 及訴訟擔保金
存出保證金 (表列其他金融資產-流動)	34,725	38,554	合約押標金及履約保證金
存出保證金	7,458	8,086	提供租賃等押金
質押活期存款 (表列其他金融資產-流動)	-	364	訴訟擔保金
	<u>\$ 63,421</u>	<u>\$ 86,786</u>	

七、重大承諾事項及或有事項

本公司及子公司重大承諾及或有事項明細如下：

(一)截至民國 101 年 12 月 31 日止，本公司以營業租賃方式承租辦公大樓，未來年度所應支付租金如下：

	金	額
民國102年	\$	2,246

(二)截至民國 101 年 12 月 31 日止，本公司因購置軟體產品，已簽約而尚未給付之價款為\$20,379。

(三)本公司所承接某銀行之外匯系統專案，因該銀行持續新增需求導致無法結案，本公司持續與該銀行協商，經雙方同意和解，本公司退回預收之款項，該銀行亦退回相關之擔保款項，並於民國 100 年 7 月 14 日簽訂和解契約書，雙方就本案不再向他方請求任何賠償或補償，並同意拋棄法律上一切權利。本公司除於民國 99 年度提列 50%計\$24,000 之損失外，並於民國 100 年度沖銷本案原依專案進度認列之應收款項餘額，認列「什項支出」計\$23,999。

八、重大之災害損失

無此事項。

九、重大之期後事項

本公司於民國 102 年 3 月 28 日董事會提議民國 101 年度盈餘分派案，請詳四(十七)之說明。

十、其他

(一)財務報表表達

民國 100 年度財務報表之部份科目業予重分類，便與民國 101 年度財務報表比較。

(二)金融商品之公平價值

	<u>帳面價值</u>	<u>101 年 12 月 31 日</u>	
		<u>公 平 價 值</u>	
		<u>公開報價</u>	<u>評價方法</u>
		<u>決定之金額</u>	<u>估計之金額</u>
非衍生性金融商品			
<u>資 產</u>			
公平價值與帳面價值	\$ 919,887	\$ -	\$ 919,887
相等之金融資產			
公平價值變動列入損益	21,522	21,522	-
之金融資產-流動			
以成本衡量之金融資產	8,276	-	-
<u>負 債</u>			
公平價值與帳面價值	150,883	-	150,883
相等之金融負債			

	<u>帳面價值</u>	<u>100 年 12 月 31 日</u>	
		<u>公 平 價 值</u>	
		<u>公開報價</u>	<u>評價方法</u>
		<u>決定之金額</u>	<u>估計之金額</u>
非衍生性金融商品			
<u>資 產</u>			
公平價值與帳面價值	\$ 951,549	\$ -	\$ 951,549
相等之金融資產			
公平價值變動列入損益	28,499	28,499	-
之金融資產			
以成本衡量之金融資產	10,076	-	-
<u>負 債</u>			
公平價值與帳面價值	212,587	-	212,587
相等之金融負債			

本公司及子公司估計金融商品公平價值所使用之方法及假設如下：

1. 短期金融商品，因折現值影響不大，故以帳面價值估計其公平價值。此方法應用於現金及約當現金、應收票據及款項(含關係人)、其他應收款(含關係人)、其他金融資產-流動、存出保證金、應付票據、應付帳款(含關係人)、應付費用及其他應付款(含關係人)及存入保證金。
2. 公平價值變動列入損益之金融資產係以市場價格為公平價值；上市(櫃)公司股票係依資產負債表日公開市場收盤價為評價基礎；開放型基金則以資產負債表日該基金淨值為評價基礎。
3. 以成本衡量之金融資產係以其帳面價值作為公平價值。
4. 長期金融商品如長期應收票據及款項、存出保證金及存入保證金係以其預期現金流量之折現值估計公平價值，折現率則以期末郵政儲金匯業局一年期定期存款固定利率為準。惟其差異非屬重大時則依帳面價值揭露。

(三) 金融商品重大損益及權益項目資訊

本公司及子公司民國 101 年及 100 年度非公平價值變動認列損益之金融資產，其利息收入總額分別為\$5,885 及\$3,784。

(四) 財務風險控制策略

本公司及子公司之財務風險，主要為投資金融商品本身所伴隨的風險及以外幣交易之匯率風險。本公司對於各項金融商品投資之財務風險，一向採取最為嚴格的控制標準，凡任何財務投資及操作，均經過全面評估其可能之市場風險、信用風險、流動性風險及現金流量風險，務必選擇風險最小者為依歸。本公司及子公司對於以外幣交易之匯率風險亦基於政策性風險管理目標，尋求最佳化之風險部位並維持適當流動性部位，以達到最佳的避險策略。

(五) 重大財務風險資訊

1. 市場風險

本公司及子公司從事之業務若涉及若干非功能性貨幣(本公司之功能性貨幣為新台幣、部份子公司之功能性貨幣為美金及人民幣)，故受匯率波動之影響，具重大匯率波動影響之外幣資產及負債資訊如下：

(單位：元)

(外幣：功能性貨幣)	101年12月31日		100年12月31日	
	外幣	匯率	外幣	匯率
<u>金融資產</u>				
<u>貨幣性項目</u>				
美金：新台幣	4,196,863	29.04	3,594,252	30.28
港幣：新台幣	7,669,461	3.75	6,314,933	3.90
澳幣：新台幣	402,236	30.17	329,146	30.74
歐元：新台幣	113,640	38.49	113,573	38.18
人民幣：新台幣	603,905	4.66	37,045	4.81
日幣：新台幣	4,324	0.34	4,324	0.39
美金：人民幣	235,674	6.23	418	6.29
<u>非貨幣性項目</u>				
美金：新台幣	281,448	29.04	515,822	30.28
<u>採權益法之長期股權投資</u>				
美金：新台幣	1,174,163	29.04	1,561,652	30.28
<u>金融負債</u>				
<u>貨幣性項目</u>				
美金：新台幣	83,029	29.04	1,549	30.28
人民幣：新台幣	2,460	4.66	111,972	4.81

2. 權益類金融商品投資

(1) 市場風險

本公司及子公司從事之金融商品投資部份受市場價格變動之影響，惟本公司及子公司持續關注市場價格之變動，故預期不致發生重大之市場風險。

(2) 信用風險

本公司及子公司以公平價值變動列入損益之金融資產係透過集中交易市場及信用卓越之國際金融機構下單交易，且係與信用良好之交易相對人往來，預期交易相對人不致發生違約，故發生信用風險之可能性極低。本公司於投資以成本衡量之金融資產時業已評估交易相對人之信用狀況，預期不致發生違約，故發生信用風險之可能性極低。

(3) 流動性風險

本公司及子公司投資以公平價值變動列入損益之金融資產具活絡市場，故預期可輕易在市場上以接近公平價值之價格迅速出售金融資產。以成本衡量之金融資產無活絡市場，故預期不具有重大流動性風險。

(4) 利率變動之現金流量風險

本公司及子公司投資之權益類金融商品投資均非屬利率型商品，因此無利率變動之現金流量風險。

3. 應收款項

(1) 市場風險

本公司及子公司之應收款項均為一年內或一營業週期內到期，應無重大之市場風險。

(2) 信用風險

本公司及子公司應收款項債務人之信用良好，應無重大之信用風險。

(3) 流動性風險

本公司及子公司之應收款項均為一年內或一營業週期內到期，且本公司之營運資金足以支應本公司之資金需求，預期不致發生重大之流動性風險。

(4) 利率變動之現金流量風險

本公司及子公司之應收款項均為一年內或一營業週期內到期，應無重大之利率變動之現金流量風險。

4. 應付款項

(1) 市場風險

本公司及子公司應付款項均為一年內到期，應無重大之市場風險。

(2) 信用風險

無信用風險。

(3) 流動性風險

本公司及子公司應付款項均為一年內到期，且本公司之營運資金足以支應資金之需求，因此預期不致發生重大之流動性風險。

(4) 利率變動之現金流量風險

本公司及子公司應付款項均為一年內到期，應無重大利率變動之現金流量風險。

十一、附註揭露事項

(一)重大交易事項相關資訊

本公司依「證券發行人財務報告編製準則」之規定，民國 101 年度之重大交易如下：

1. 資金貸與他人情形：無此事項。
2. 為他人背書保證情形：無此事項。
3. 期末持有有價證券情形：

持有之公司	有價證券種類	有價證券名稱	與有價證券發行人之關係(註一)	帳列科目	期		持股比例	市價(註二)
					股數(仟股)	帳面金額		
資通電腦股份有限公司	普通股股票	會通資訊股份有限公司	本公司採權益法評價之被投資公司	採權益法之長期股權投資	1,567	\$ 21,280	34.83%	\$ 21,280
資通電腦股份有限公司	普通股股票	倍力資訊股份有限公司	本公司採權益法評價之被投資公司	採權益法之長期股權投資	1,259	14,987	22.98%	14,987
資通電腦股份有限公司	普通股股票	ARES INTERNATIONAL CORP. (BAHAMAS)	本公司之子公司	採權益法之長期股權投資	20	6,829	100.00%	6,829
資通電腦股份有限公司	普通股股票	ARES INTERNATIONAL CORP. (SAMOA)	本公司之子公司	採權益法之長期股權投資	355	10,426	100.00%	10,426
資通電腦股份有限公司	普通股股票	ARES GROUP CORP. (ARES GROUP)	本公司之子公司	採權益法之長期股權投資	1,150	35,243	100.00%	35,243
資通電腦股份有限公司	普通股股票	艾加科技股份有限公司	本公司之子公司	採權益法之長期股權投資	1,200	12,779	100.00%	12,779
						<u>\$ 101,544</u>		
資通電腦股份有限公司	金融債券	醫療應收帳款資產證券化債券	-	持有至到期日金融資產-流動	-	\$ 31,663	-	\$ -
				減：累計減損		(31,663)		
						<u>\$ -</u>		
資通電腦股份有限公司	普通股股票	德信創投股份有限公司	-	以成本衡量之金融資產-非流動	1,020	\$ 10,200	2.16%	\$ 6,837
資通電腦股份有限公司	普通股股票	國盛育樂股份有限公司	-	以成本衡量之金融資產-非流動	2	2,000	0.01%	-
資通電腦股份有限公司	普通股股票	是方電訊股份有限公司	-	以成本衡量之金融資產-非流動	282	1,217	0.52%	4,004
						13,417		<u>\$ 10,841</u>
				減：累計減損		(5,141)		
						<u>\$ 8,276</u>		

註一：有價證券發行人非屬關係人者，該欄免填。

註二：無公開市價者，股票請填每股淨值，餘得免填。

持 有 之 公 司	有價證券種類	有 價 證 券 名 稱	與有價證券發行人之關係(註一)	帳 列 科 目	期		末	
					股數(仟股)	帳 面 金 額	持 股 比 例	市 價(註二)
資通電腦股份有限公司	受益憑證	群益安穩基金	-	公平價值變動列入損益之金融資產-流動	327	\$ 5,000	-	\$ 5,124
資通電腦股份有限公司	受益憑證	American Pegasus汽車貸款基金	-	"	3	11,490	-	-
資通電腦股份有限公司	普通股股票	Advanced Micro Devices Inc.	-	"	12	7,932	-	863
資通電腦股份有限公司	受益憑證	統一強棒基金	-	"	641	10,007	-	10,404
資通電腦股份有限公司	受益憑證	第一金台灣債券基金	-	"	346	5,000	-	5,131
						39,429		\$ 21,522
				評價調整		(17,907)		
						\$ 21,522		

註一：有價證券發行人非屬關係人者，該欄免填。

註二：無公開市價者，股票請填每股淨值，餘得免填。

4. 本期累積買進或賣出同一有價證券金額達新台幣一億元或實收資本額百分之二十以上者：無此情形。
5. 取得不動產之金額達新台幣一億元或實收資本額百分之二十以上者：無此情形。
6. 處分不動產之金額達新台幣一億元或實收資本額百分之二十以上者：無此情形。
7. 與關係人進、銷貨之金額達新台幣一億元或實收資本額百分之二十以上者：無此情形。
8. 應收關係人款項達新台幣一億元或實收資本額百分之二十以上者：無此情形。
9. 從事衍生性商品交易：無此情形。

(二)轉投資事業相關資訊

1.被投資公司之相關資訊：

投資公司名稱	被投資公司名稱	所在地區	主要營業項目	原始投資金額		期末持有		被投資公司本期損益				本期認列之投資損益		備註		
				幣別	本期末	幣別	上期末	股數(仟股)	比率	幣別	帳面金額	幣別	金額		幣別	金額
資通電腦股份有限公司	會通資訊股份有限公司	台灣	提供電腦應用套裝軟體相關專業服務及買賣電腦周邊設備等	新台幣	\$ 14,014	新台幣	\$ 14,014	1,567	34.83	新台幣	\$ 21,280	新台幣	\$ 4,599	新台幣	\$ 4,599	
資通電腦股份有限公司	倍力資訊股份有限公司	台灣	資料庫系統之代理與銷售及軟體相關專業服務等業務	新台幣	13,677	新台幣	13,677	1,259	22.98	新台幣	14,987	新台幣	1,585	新台幣	1,585	
資通電腦股份有限公司	ARES INTERNATIONAL CORP. (BAHAMAS)	巴哈馬	一般投資業	新台幣	31,141	新台幣	31,141	20	100.00	新台幣	6,829	新台幣	(36)	新台幣	(36)	子公司
資通電腦股份有限公司	ARES INTERNATIONAL CORP. (SAMOA)	薩摩亞	一般投資業	新台幣	(US\$1,010,050)	新台幣	(US\$1,010,050)	355	100.00	新台幣	10,426	新台幣	1,420	新台幣	1,420	子公司
資通電腦股份有限公司	ARES GROUP CORP. (ARES GROUP)	汶萊	一般投資業	新台幣	(US\$1,534,974)	新台幣	(US\$1,534,974)	1,150	100.00	新台幣	35,243	新台幣	235	新台幣	235	子公司
資通電腦股份有限公司	艾加科技股份有限公司	台灣	電腦安裝及資訊軟體提供相關諮詢服務	新台幣	(US\$1,150,000)	新台幣	(US\$1,150,000)	1,200	100.00	新台幣	12,779	新台幣	10,819	新台幣	10,819	子公司
ARES INTERNATIONAL CORP. (SAMOA)	資通科技軟件系統(上海)有限公司	中國大陸	研發、製作計算機應用	新台幣	51,271	新台幣	51,271	-	100.00	新台幣	\$ 12,616	新台幣	1,458	新台幣		註 孫公司
艾加科技股份有限公司	WELJOIN TECHNOLOGIES LIMITED (BVI)	英屬維京群島	軟件；銷售自製產品，提供相關諮詢服務	新台幣	(US\$1,500,000)	新台幣	(US\$1,500,000)	50	100.00	新台幣	12,929	新台幣	10,819	新台幣		註 孫公司
WELJOIN TECHNOLOGIES LIMITED (BVI)	艾加軟件(蘇州)有限公司	中國大陸	企業管理軟件研發並銷售本公司自產產品	新台幣	(US\$160,000)	新台幣	(US\$160,000)	-	100.00	新台幣	12,894	新台幣	10,819	新台幣		註 孫公司
ARES GROUP CORP. (ARES GROUP)	SHARP KEEN MANAGEMENT LIMITED	英屬維京群島	一般投資業	新台幣	(US\$150,000)	新台幣	(US\$150,000)	1,120	100.00	新台幣	34,565	新台幣	276	新台幣		註 孫公司
SHARP KEEN MANAGEMENT LIMITED	BLITZ IT CONSULTANTS PTE. LTD.	新加坡	代理電腦軟體及網路相關業務	新台幣	(US\$1,120,000)	新台幣	(US\$1,120,000)	484	40.00	新台幣	34,098	新台幣	825	新台幣		註
					(US\$1,091,783)		(US\$1,091,783)									

註：本期損益已由本公司轉投資公司之子公司予以認列。

2. 轉投資事業重大交易事項

- (1) 資金貸與他人情形：無此情形
 (2) 為他人背書保證情形：無此事項
 (3) 期末持有有價證券情形：

持有之公司	有價證券種類及名稱		與有價證券發行人之關係 (註一)	帳列科目	期 末				備註
	種類	名稱			股數(仟股)	帳面金額	持股比例	市價(註二)	
ARES International Corp. (SAMOA)	出資證明	資通科技軟件系統(上海)有限公司	ARES International Corp. (SAMOA) 之子公司	採權益法之長期股權投資	-	\$ 12,616	100.00%	\$ 12,616	-
艾加科技股份有限公司	股票	WELJOIN Technologies Limited(BVI)	艾加科技股份有限公司之子公司	採權益法之長期股權投資	50	12,929	100.00%	12,929	-
WELJOIN Technologies Limited (BVI)	出資證明	艾加軟件(蘇州)有限公司	WELJOIN Technologies Limited(BVI)之子公司	採權益法之長期股權投資	-	12,894	100.00%	12,894	-
ARES GROUP CORP.	股票	SHARP KEEN MANAGEMENT LIMITED	ARES GROUP CORP. 之子公司	採權益法之長期股權投資	1,120	34,565	100.00%	34,565	-
SHARP KEEN MANAGEMENT LIMITED	股票	BLITZ IT CONSULTANTS PTE. LTD.	SHARP KEEN MANAGEMENT LIMITED採權益法評價之被投資公司	採權益法之長期股權投資	484	34,098	40.00%	34,098	-

註一：有價證券之發行人非屬關係人者，該欄免填。

註二：無公開市價者，股票請填每股淨值，餘得免填。

- (4) 本期累進買進或賣出同一有價證券金額達新台幣一億元或實收資本額百分之二十以上者：無此情形。
 (5) 取得不動產之金額達新台幣一億元或實收資本額百分之二十以上者：無此情形。
 (6) 處分不動產之金額達新台幣一億元或實收資本額百分之二十以上者：無此情形。
 (7) 與關係人進、銷貨之金額達台幣一億元或實收資本額百分之二十以上者：無此情形。
 (8) 應收關係人款項達台幣一億元或實收資本額百分之二十以上者：無此情形。
 (9) 從事衍生性商品交易：無此情形。

(三)大陸投資資訊

1. 轉投資大陸地區之事業相關資訊：

大陸被投資公司名稱	主要營業項目	實收資本額 (註4、註5)	投資方式	本期 台 積 投 資 金 額	期 匯 出 金 額	初 自 累 金 額	本期匯出或收回投資額		本期 台 灣 匯 出 累 積 投 資 金 額	本公司直接或 間接投資之持 股比例	本期認列投資 損益(註3)	期 末 投 資 帳 面 價 值	截至本期止已 匯回投資收益	備註
							匯 出	收 回						
資通科技軟件系統 (上海)有限公司	研發製作計算機應用 軟件；銷售自製產品 ，提供相關諮詢服 務。	\$ 51,271	註1	\$ 51,271	\$ -	\$ -	\$ -	\$ -	\$ 51,271	100.00	\$ 1,458	\$ 12,616	\$ -	-
艾加軟件(蘇州)有 限公司	企業管理軟件研發並 銷售本公司自產產 品。	\$ 5,228	註2	\$ 5,228	\$ -	\$ -	\$ -	\$ -	\$ 5,228	100.00	\$ 10,819	\$ 12,894	\$ -	-

註1：透過第三地區投資設立公司再投資大陸公司。

註2：透過轉投資第三地區現有公司再投資大陸公司。

註3：經台灣母公司會計師查核之財務報表。

註4：資通上海實收資本額為 USD1,500,000。

註5：艾加蘇州時候資本額為 USD150,000。

2. 轉投資大陸地區限額：

本期 赴 大 陸 地 區 投 資 金 額 (註1)	期 末 核 准 投 資 金 額 (註2)	累 計 依 經 濟 部 投 審 會 規 定 赴 大 陸 地 區 投 資 限 額
\$ 56,499	\$ 61,727	\$ 468,506

註1：本期期末累計自台灣匯出赴大陸地區投資金額為 USD1,650,000。

註2：經經濟部核准投資金額為 USD1,800,000。

註3：依據「在大陸地區從事投資或技術合作審核原則」規定之限額。

3. 與大陸被投資公司直接或間接經由第三地區所發生之重大交易事項，暨其價格、付款條件、未實現損益：詳見附註十一(四)。

(四) 母公司及子公司及各子公司間業務關係及重要交易往來金額

交易金額未達合併總資產或營業收入淨額 1%，不予揭露：

民國101年度

編號	交易人名稱	交易往來對象	與交易人之關係	交易往來情形			
				科目	金額	交易條件	佔合併總營收或總資產之比率
0	資通電腦股份有限公司	艾加軟件(蘇州)有限公司	1	勞務收入	\$ 12,290	註四	1.79%
0	"	"	"	長期應收帳款及票據	18,435	"	1.69%

註一：母公司及子公司相互間之業務往來資訊應分別於編號欄註明，編號之填寫方法如下：

1. 母公司填 0。

2. 子公司依公司別由阿拉伯數字 1 開始依序編號。

註二：與交易人之關係有以下三種，標示種類即可：

1. 母公司對子公司。

2. 子公司對母公司。

3. 子公司對子公司。

註三：交易往來金額佔合併總營收或總資產比率之計算，若屬資產負債科目者，以期末餘額佔合併總資產之方式計算；若屬損益科目者，以期中累積金額佔合併總營收之方式計算。

註四：銷貨按一般銷貨價格及條件辦理，並考量交易數量及市場狀況，其收款期限採月結 60 天方式處理。

註五：上述關係人間之交易業已全數沖銷。

十二、營運部門資訊

(一) 一般性資訊

本公司管理階層已依據營運決策者於制定決策所使用之報導資訊辨認應報導部門。本公司董事長考量各部門之功能，將委外事業部門與工商部門合併為工商部門，變更後營運部門區分為：工商部門、金融事業部門及專案部門。

(二) 部門資訊之衡量

本公司營運決策者根據調整後部門損益評估營業部門的表現。此項衡量標準排除營運部門中非經常性開支的影響。該項衡量措施亦排除了以權益方式結清股份基礎給付以及金融商品未實現損益之影響。利息收入和支出並未分配至營運部門，因為此類活動是由負責本公司現金狀況之財務部門所管理。

(三) 部門損益、資產與負債之資訊

提供予主要營運決策者之應報導部門資訊如下：

民國 101 年度：

	工商部門	金融事業部門	專案部門	總計
外部收入	\$ 371,796	\$ 139,833	\$ 173,817	\$ 685,446
內部收入	21,167	-	-	21,167
部門收入	392,963	139,833	173,817	706,613
部門成本	(235,359)	(78,131)	(119,181)	(432,671)
部門毛利	\$ 157,604	\$ 61,702	\$ 54,636	\$ 273,942
部門損益	\$ 61,160	\$ 31,239	\$ 29,723	\$ 122,122

民國 100 年度：

	工商部門	金融事業部門	專案部門	總計
外部收入	\$ 451,067	\$ 134,198	\$ 204,427	\$ 789,692
內部收入	17,157	-	-	17,157
部門收入	468,224	134,198	204,427	806,849
部門成本	(304,901)	(94,156)	(158,132)	(557,189)
部門毛利	\$ 163,323	\$ 40,042	\$ 46,295	\$ 249,660
部門損益	\$ 49,635	\$ 5,063	\$ 20,425	\$ 75,123

本公司及子公司並未提供營運決策者部門資產與負債之資訊，故不擬揭露。

(四) 部門損益、資產與負債之調節資訊

部門間之銷售係按公允交易原則進行。向主要營運決策者呈報之外部收入，與損益表內之收入採用一致之衡量方式。

本期調整後部門損益與繼續營業部門稅前損益調節如下：

	<u>民國101年度</u>	<u>民國100年度</u>
部門損益	\$ 122,122	\$ 75,123
調整及沖銷	(31,462)	(16,489)
營業外收入及利益	15,059	61,025
營業外費用及損失	(8,888)	(37,758)
繼續營業部門稅前損益	<u>\$ 96,831</u>	<u>\$ 81,901</u>

本公司及子公司並未提供營運決策者部門資產與負債之資訊，故不擬揭露。

(五) 產品別及勞務別之資訊

本公司及子公司主要係經營電腦及附屬設備、軟硬體之設計、買賣、維護與租賃等業務，係屬單一產業，故無產業別財務資訊揭露之適用。

(六) 地區別資訊

本公司及子公司民國 101 年及 100 年度地區別資訊如下：

<u>地 區</u>	<u>民國101年度</u>		<u>民國100年度</u>	
	<u>收入</u>	<u>非流動資產</u>	<u>收入</u>	<u>非流動資產</u>
台 灣	\$ 600,505	\$ 15,445	\$ 714,086	\$ 16,468
亞 洲	79,166	172	51,767	588
美 洲	3,518	-	2,224	-
澳 洲	1,724	-	20,660	-
非 洲	533	-	955	-
合 計	<u>\$ 685,446</u>	<u>\$ 15,617</u>	<u>\$ 789,692</u>	<u>\$ 17,056</u>

(七) 重要客戶資訊

本公司及子公司民國 101 年及 100 年度並無收入佔損益表營業收入 10% 以上之客戶。

十三、採用 IFRSs 相關事項

依金融監督管理委員會（以下簡稱金管會）規定，股票於證券交易所上市或於證券商營業處所買賣之公開發行股票公司，應自民國 102 年會計年度開始日起，依金管會認可之國際財務報導準則、國際會計準則、解釋及解釋公告（IFRSs）及於民國 102 年適用之「證券發行人財務報告編製準則」編製財務報告。

本公司依前行政院金融監督管理委員會民國 99 年 2 月 2 日金管證審字第 0990004943 號令規定，採用 IFRSs 前應事先揭露資訊如下：

(一) 採用 IFRSs 計畫之重要內容及執行情形

本公司業已成立專案小組，並訂定採用 IFRSs 之轉換計畫，該計畫係由本公司總經理統籌負責，該計畫之重要內容及目前執行情形說明如下：

轉換計畫之工作項目	轉換計畫之執行情形
1. 成立專案小組	已完成
2. 訂定採用 IFRSs 轉換計畫	已完成
3. 完成現行會計政策與 IFRSs 差異之辨認	已完成
4. 完成 IFRSs 合併個體之辨認	已完成
5. 完成 IFRS 1 「首次採用國際會計準則」各項豁免及選擇對公司影響之評估	已完成
6. 完成資訊系統應做調整之評估	已完成
7. 完成內部控制應做調整之評估	已完成
8. 決定 IFRSs 會計政策	已完成
9. 決定所選用 IFRS 1 「首次採用國際會計準則」之各項豁免及選擇	已完成
10. 完成編製 IFRSs 開帳日財務狀況表	已完成
11. 完成編製 IFRSs 民國 101 年比較財務資訊之編製	已完成
12. 完成相關內部控制(含財務報導流程及相關資訊系統)之調整	已完成

- (二) 目前會計政策與未來依 IFRSs 及「證券發行人財務報告編製準則」編製財務報告所使用之會計政策二者間可能產生之重大差異及影響說明
- 本公司係以金管會目前已認可之 IFRSs 及於民國 102 年適用之「證券發行人財務報告編製準則」作為會計政策重大差異評估之依據，惟本公司目前之評估結果，可能受未來金管會認可之 IFRSs 之新發布或修訂及「證券發行人財務報告編製準則」之修訂影響，而與未來採用 IFRSs 所產生之會計政策實際差異及影響有所不同。
- 本公司評估現行會計政策與未來依 IFRSs 與「證券發行人財務報告編製準則」編製財務報表所採用之會計政策二者間可能產生之重大差異，並考量本公司依國際財務報導準則第 1 號「首次採用國際財務報導準則」所選擇之豁免項目（請詳附註十三（三））之影響如下：

1. 民國 101 年 1 月 1 日 資產負債重大差異項目調節表

	我國會計準則	影響金額	IFRSs	說明
現金及約當現金	\$ 634,841	(\$ 333,254)	\$ 301,587	(1)
其他應收款	1,832	333,254	335,086	(1)
採權益法之長期股權 投資	65,299	(134)	65,165	(2)
遞延所得稅資產-非流 動	24,993	7,643	32,636	(2)(3)
其他	<u>390,032</u>	<u>-</u>	<u>390,032</u>	
資產總計	<u>\$1,116,997</u>	<u>\$ 7,509</u>	<u>\$1,124,506</u>	
應付費用	\$ 84,272	\$ 5,225	\$ 89,497	(2)
應計退休金負債	85,560	39,679	125,239	(3)
其他	<u>196,022</u>	<u>-</u>	<u>196,022</u>	
負債總計	<u>365,854</u>	<u>44,904</u>	<u>410,758</u>	
未分配盈餘	71,100	(32,744)	38,356	(2)(3)(4)
累積換算調整數	4,651	(4,651)	-	(4)
其他	<u>675,392</u>	<u>-</u>	<u>675,392</u>	
股東權益總計	<u>751,143</u>	<u>(37,395)</u>	<u>713,748</u>	
負債及股東權益總計	<u>\$1,116,997</u>	<u>\$ 7,509</u>	<u>\$1,124,506</u>	

2. 民國 101 年 12 月 31 日資產負債重大差異項目調節表

	我國會計準則	影響金額	IFRSs	說明
現金及約當現金	\$ 687,475	(\$ 380,333)	\$ 307,142	(1)
其他應收款	2,684	380,333	383,017	(1)
採權益法之長期股權 投資	70,365	(156)	70,209	(2)
遞延所得稅資產-非流 動	23,646	8,053	31,699	(2)(3)
其他	308,269	-	308,269	
資產總計	<u>\$1,092,439</u>	<u>\$ 7,897</u>	<u>\$1,100,336</u>	
應付費用	\$ 76,958	\$ 5,449	\$ 82,407	(2)
應計退休金負債	93,594	41,809	135,403	(3)
其他	141,044	-	141,044	
負債總計	<u>311,596</u>	<u>47,258</u>	<u>358,854</u>	
未分配盈餘	95,899	(34,710)	61,189	(2)(3)(4)
累積換算調整數	2,455	(4,651)	(2,196)	(4)
其他	682,489	-	682,489	
股東權益總計	<u>780,843</u>	<u>(39,361)</u>	<u>741,482</u>	
負債及股東權益總計	<u>\$1,092,439</u>	<u>\$ 7,897</u>	<u>\$1,100,336</u>	

3. 民國 101 年 1 月 1 日至 12 月 31 日合併損益重大差異項目調節表

	我國會計準則	影響金額	IFRSs	說明
營業收入	\$ 685,446	\$ -	\$ 685,446	
營業成本	(438,288)	798	(437,490)	(2)(3)
營業費用	(156,498)	551	(155,947)	(2)(3)
採權益法認列之投資 收益	6,514	(22)	6,492	(2)
其他	(343)	-	(343)	
所得稅費用	(8,231)	410	(7,821)	(2)(3)
稅後淨利	\$ 88,600	\$ 1,737	\$ 90,337	
其他綜合損益：				
退休金	-	(3,703)	(3,703)	(3)
本期綜合淨利	<u>\$ 88,600</u>	<u>(\$ 1,966)</u>	<u>\$ 86,634</u>	

調節原因說明：

(1) 本公司所持有之定期存款依修正前「證券發行人財務報告編製準則」規定，係帳列「現金及約當現金」。惟依國際會計準則第 7 號「現金流量表」規定，投資若要分類為約當現金，則其原始承作日至到期日之期間須等於或短於三個月。本公司因此於轉換日及民國 101 年 12 月 31 日將「現金及約當現金」中間長於三個月之定期存款重分類至「其他應收款」金額分別為 \$333,254 及 \$380,333。

(2) 我國現行會計準則對於累積未休假獎金之認列並無明文規定，本公司係於實際支付時認列相關費用。惟依國際會計準則第 19 號「員工福利」

規定，應於報導期間結束日估列已累積未使用之累積未休假獎金費用。本公司因此於轉換日調減採權益法之長期股權投資\$134，調增遞延所得稅資產-非流動\$898，調增應付費用\$5,225，並調減保留盈餘\$4,461；於民國101年12月31日調減採權益法之長期股權投資\$156，調增遞延所得稅資產-非流動\$945，調增應付費用\$5,449，調減保留盈餘\$4,461，調減所得稅費用及採權益法認列之投資收益分別為\$47及\$22，並調增營業成本及費用分別為\$193及\$31。

- (3) 本公司退休金精算採用之折現率，係依我國財務會計準則公報第18號第23段規定應參酌之因素訂定。惟依國際會計準則第19號「員工福利」規定，折現率之採用係參考報導期間結束日幣別及期間與退休金計畫一致之高品質公司債之市場殖利率決定；在此類債券無深度市場之國家，應使用政府公債(於報導期間結束日)之市場殖利率。

依我國現行會計準則規定，採緩衝區法認列為當期淨退休金成本；依國際會計準則第19號「員工福利」規定，可選用緩衝區法或一次認列，本公司選擇於轉換日將與員工福利計畫有關之全部累計精算損益一次認列於保留盈餘。

依我國現行會計準則規定，資產負債表日累積給付義務超過退休基金資產公平價值部分為應認列退休金負債下限。惟依國際會計準則第19號「員工福利」並無此下限之規定。本公司因此於轉換日調增遞延所得稅資產-非流動\$6,745、調增應計退休金負債\$39,679，並調減保留盈餘\$32,934，另將101年度依我國會計準則認列之退休金成本予以迴轉，並認列依國際會計準則第19號規定精算之退休金成本，於民國101年12月31日調增應計退休金負債及遞延所得稅資產-非流動分別為\$41,809及\$7,108，調減保留盈餘\$32,934，調減其他綜合損益\$3,703、調減所得稅費用\$363，並調減營業成本及費用分別為\$991及\$582。

- (4) 依我國現行會計準則規定，本公司非屬國外營運機構無須判斷功能性貨幣；轉換至IFRSs後，所有包含在報告內之個體(包括母公司)均應依規定決定其功能性貨幣。本公司選擇於轉換日將國外營運機構所產生之累積換算差異數認定為零，嗣後產生之兌換差額則依國際會計準則第21號「匯率變動之影響」之規定處理，因此於轉換日及民國101年12月31日皆調減累積換算調整數\$4,651，並調增保留盈餘\$4,651。依據民國101年4月6日金管證發字第1010012865號令規定辦理，依規定免就帳列股東權益項下之累積換算調整數轉入保留盈餘部分提列特別盈餘公積。

- (三) 本公司依國際財務報導準則第1號「首次採用國際財務報導準則」及於民國102年適用之「證券發行人財務報告編製準則」規定所選擇之豁免項目

1. 股份基礎給付交易

本公司對於轉換日前因股份基礎給付交易所產生已既得之權益工具及已交割之之負債選擇不追溯適用國際財務報導準則第2號「股份基礎給付交易」。

2. 累積換算差異數

本公司選擇於轉換日將國外營運機構所產生之累積換算差異數認定為零，俟後產生之兌換差額則依國際會計準則第 21 號「匯率變動之影響」之規定處理。

3. 員工福利

本公司選擇於轉換日將與員工福利計畫有關之全部累計精算損益一次認列於保留盈餘。並選擇以轉換日起各個會計期間推延決定之金額，揭露國際會計準則第 19 號「員工福利」第 120A 段(P)要求之確定福利義務現值、計畫資產公允價值及計畫盈虧、以及經驗調整之資訊。

4. 本公司晚於子公司成為首次採用者

本公司晚於子公司成為首次採用者，對該子公司資產及負債之衡量，與該子公司財務報表之帳面金額於調整對合併及權益法及取得子公司之企業合併影響後之金額相同。

上述之各項豁免選擇，可能因主管機關相關法令之發布、經濟環境之變動，或本公司對各項豁免選擇之影響評估改變，而與轉換時實際選擇之各項豁免有所不同。

六、公司及其關係企業最近年度及截至年報刊印日止，有發生財務週轉困難情事，其對公司財務之影響：無。

柒、財務狀況及經營結果之檢討分析與風險管理

一、財務狀況

最近二年度資產、負債及股東權益發生重大變動之主要原因及其影響

財務狀況比較分析表

新台幣仟元

項目	年度	101 年度	100 年度	差 異	
				金 額	%
流動資產		\$ 921,149	\$ 959,591	(38,442)	(4)
固定資產		7,987	8,382	(395)	(5)
其他資產		51,875	40,002	11,873	30
資產總額		1,090,831	1,103,169	(12,338)	(1)
流動負債		216,345	266,084	(49,739)	(19)
長期負債		-	-	-	-
負債總額		309,988	352,026	(42,038)	(12)
股本		472,539	472,539	-	-
資本公積		196,671	196,671	-	-
保留盈餘		109,178	77,282	31,896	41
股東權益總額		780,843	751,143	29,700	4
<p>註：</p> <ol style="list-style-type: none"> 1.其他資產增加主係本公司本期超過一年以上的應收關係人帳款增加所致。 2.保留盈餘增加主係本公司去年同期本公司出售庫藏股票予員工致使成本費用提升，而於本期已無此情形發生，故本期營業成本、費用較去年同期大幅降低，故本期本公司整體之損益增加所致。 					

二、經營結果比較分析表經營結果分析

經營結果比較分析表

(一)經營結果分析

單位:新台幣仟元

項目	101 年度	100 年度	增(減)金額	變動比例 (%)	增減比例變動分析說明(註)
營業收入淨額	\$ 651,574	\$ 742,117	(\$ 90,543)	(12)	
營業成本	(424,551)	(526,953)	(102,402)	(19)	註 1
營業毛利	227,023	215,164	11,859	5	
營業費用	(147,430)	(158,875)	(11,445)	(7)	註 1
營業淨(損)利	79,593	56,289	23,304	41	註 1
營業外收入及利益	25,877	59,204	(33,327)	(56)	註 2
營業外費用及損失	(8,639)	(36,857)	(28,218)	(77)	註 3
繼續營業部門稅前淨(損)利	96,831	78,636	18,195	23	詳註 1~3 之說明
所得稅(費用)利益及會計原則變動影響數	(8,231)	(7,670)	561	7	
本期淨(損)利	\$ 88,600	\$ 70,966	17,634	25	詳註 1~3 之說明

註 1：營業成本、費用減少及營業淨利增加，主係因去年同期本公司出售庫藏股票予員工致使成本費用提升，而於本期已無此情形發生，故本期營業成本、費用較去年同期大幅降低，故本期之營業淨利提升。

註 2：營業外收入及利益大幅減少，主係本公司去年同期出售座落於忠孝東路六段之土地、房屋及建築物時產生出售利益，而於本期已無此情形發生，故本期營業外收入及利益大幅下降。

註 3：營業外費用及損失大幅減少，主係本公司所承接某銀行之外匯系統專案，因該銀行持續新增需求導致無法結案，本公司持續與該銀行協商，已經由雙方同意和解，本公司分別於 99 年度及 100 年度平均提列該案之損失，帳列「什項支出」，而於本期已無此情形發生，故本期營業外費用及損失大幅下降。

(二)營業毛利變動分析：最近二年度之營業毛利變動未達 20% 以上，故不予分析。

(三)公司主要營業內容改變之原因：無重大變動。

(四)預期未來一年度之銷售額：本公司仍將持續積極擴展各事業體系統整合業務，並繼續尋求策略聯盟廠商，以提供更佳客戶整合性之顧問服務，故預計 102 年度銷售額仍較 101 年度成長。

三、現金流量分析

(一)最近二年度流動性分析

項目	年度		
	101 年度	100 年度	增(減)比例(%)
現金流量比率(%)	51.73	44.73	16
現金流量允當比率(%)	322.91	194.90	66
現金再投資比率(%)	16.92	20.79	(19)

增減比例變動分析說明：

101 年度現金流量允當比率較 100 年度大幅增加，主因本公司近年來致力於產品毛利提升且客戶帳款回收亦維持在合理之速度，因此最近五年度營業活動現金流量均為淨流入，此外，本公司近幾年之資本支出無大幅度的變動，致使現金流量允當比率提升。

(二)未來一年現金流動性分析

期初現金 餘 額	預計全年來 營業活動淨現 金 流 量	預 計 全 年 現金流出量	預計現金剩額 (不足)數額	預計現金不足額 之補救措施	
				投資計畫	現財計畫
(1)	(2)	(3)	(1)+(2)-(3)		
\$641,321	\$287,838	\$285,044	\$644,115	-	-

1.101 年度現金流量變動情形分析：

(1)營業活動：主係本公司將持續積極擴展各事業體系統整合業務繼續尋求策略聯盟廠商所產生之銷貨及提供勞務之淨現金流入。

(2)投資活動：預期將無重大之淨現金流出及流入。

(3)融資活動：預期將無重大之淨現金流出及流入。

2.預計現金不足額之補救措施及流動性分析：不適用。

四、最近年度重大資本支出對財務業務之影響：無。

五、最近年度轉投資政策及獲利或虧損之主要原因與其改善計畫及未來一年投資計畫：無。

六、風險事項應分析評估最近年度及截至年報刊印日止之下列事項

(一)最近年度利率、匯率變動、通貨膨脹情形對公司損益之影響及未來因應措施：本公司並無金融借款，外銷之比率佔本公司之銷貨比率不大，故利率、匯率變動、通貨膨脹情形對公司損益並無重大影響。

(二)最近年度從事高風險、高槓桿投資、資金貸與他人、背書保證及衍生性商品交易之政策、獲利或虧損之主要原因及未來因應措施：本公司並無從事高風險投資、高槓桿投資、資金貸與他人交易及衍生性商品交易；有關背書保證之情形，其保證之對象係與本公司有業務往來關係之公司且對外背書保證之總額不得超過當期淨值百分之五十。

(三)最近年度未來研發計畫及預計投入之研發費用：詳本年報伍、營運概況、一、業務內容(三)技術及研發概況，預計投入之研發費用與 101 年度之研發費用相當。

(四)最近年度國內外重要政策及法律變動對公司財務業務之影響及因應措施：本公司最近年度並未受到國內外重要政策及法律變動，而有影響公司財務及業務之情事，因本公司銷售市場係以臺灣金融業及科學園區高科技為主，外銷所佔比率僅為 7.8%，故預期本公司未來應不致受國內外重要政策及法律變動而有重大不利之影響。

(五)最近年度科技改變及產業變化對公司財務業務之影響及因應措施：因應市場結構變化而改變經營策略，由以往以系統整合服務為經營主軸之公司，漸漸轉型為專注產品開發及將專業服務產品化之軟體產品公司。

(六)最近年度企業形象改變對企業危機管理之影響及因應措施：本公司多年來致力維持企業形象，並遵守法令規定，若有影響企業形象或違反法令之情形，將組成專案小組，擬定對策因應，截至目前為止，未發生足以影響企業形象之情事。

(七)進行併購之預期效益及可能風險：不適用。

(八)擴充廠房之預期效益及可能風險：不適用。

(九)進貨或銷貨集中所面臨之風險：

本公司無收入佔損益表營業收入 10%以上客戶，並無銷貨集中情事。另在進貨廠商方面，最大進貨廠商約佔進貨總金額 15%，本公司係該進貨廠商之經銷商，且本公司係採先有銷售客戶再進貨，故已適度降低風險。

(十)董事、監察人或持股超過百分之十之大股東，股權之大量移轉或更換對公司之影響及風險：

截至年報刊印日止並無董事、監察人或持股超過百分之十之大股東，股權之大量移轉或更換而造成對公司之影響及風險。

(十一)經營權之改變對公司之影響、風險及因應措施：不適用。

(十二)訴訟或非訟事件，應列明公司及公司董事、監察人、總經理、實質負責人、持股比例超過百分之十之大股東及從屬公司已判決確定或尚在繫屬中之重大訴訟、非訟或行政爭訟事件，其結果可能對股東權益或證券價格有重大影響者，應揭露其系爭事

實、標的金額、訴訟開始日期、主要涉訟當事人及截至年報刊印日止之處理情形。

(1)本公司最近二年度已判決確定或目前尚在繫屬中之重大訴訟、非訟或行政爭訟事件，其結果可能對股東權益或證券價格有重大影響者：無。

(2)本公司董事、監察人、總經理、實質負責人、持股比例超過百分之十以上之大股東及從屬公司最近二年度及截至年報刊印日止已判決確定或截至年報刊印日止尚在繫屬中之重大訴訟、非訟或行政爭訟事件，其結果可能對股東權益或證券價格有重大影響者：無。

(十三)其他重要風險及因應措施：無。

七、其他重要事項

無。

捌、特別記載事項

一、關係企業相關資料

(一)關係企業合併營業報告書

1. 關係企業概況

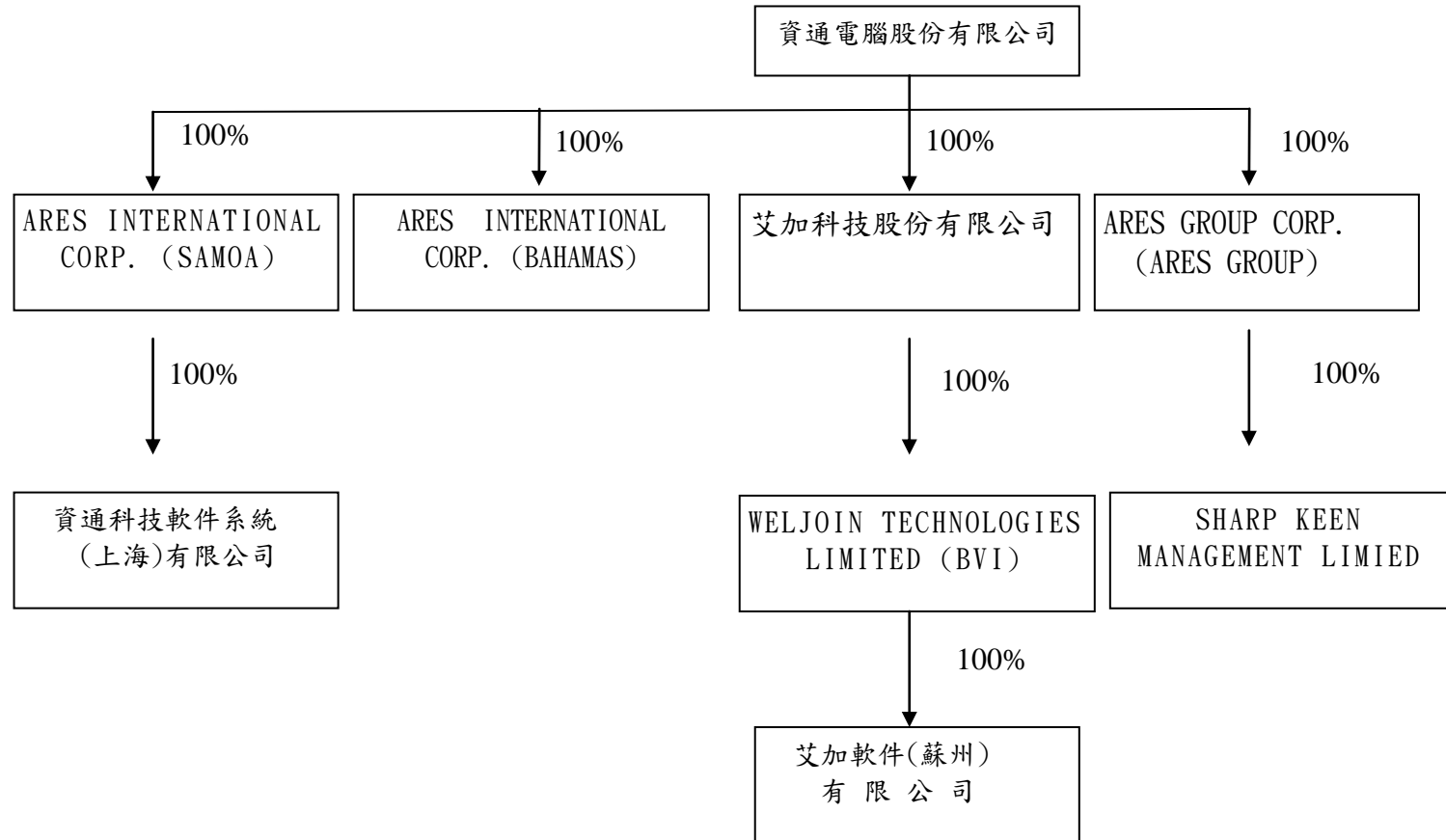

2. 依公司法第 369 條之 3 推定有控制與從屬關係公司：無。

3. 依公司法第 369 條之 2 第二項規定直接或間接由本公司控制人事、財務或業務經營之從屬公司：無。

(二)各關係企業基本資料

單位：新台幣仟元/美金元

企業名稱	設立日期	地 址	實收資本額	主要營業或生產項目	備 註
ARES INTERNATIONAL CORP. (BAHAMAS)	89.5	Saffrey Square, Suite 205, Bank Lane, P. O. Box N-8188, Nassau, Bahamas.	US\$ 30,000	一般投資業	註
ARES INTERNATIONAL CORP. (SAMOA)	90.7	Offshore Chambers, P. O. Box#217, Apia, SAMOA	US\$ 355,016	一般投資業	註
資通科技軟件系統(上海)有限公司	90.10	上海市張江高科技園區	US\$1,500,000	研發、製作計算機應用軟件；銷售自製產品，提供相關諮詢服務	註
艾加科技股份有限公司	92.2	臺北市中山北路二段 111 號 5 樓	NT\$ 12,000	電腦安裝及資訊軟體提供服務	
WELJOIN TECHNOLOGIES LIMITED (BVI)	92.2	Ellen L. Skelton Building, Fishers Lane, Road Town, Tortola, British Virgin Islands	US\$ 50,000	一般投資業	註
艾加軟件(蘇州)有限公司	92.4	蘇州工業園區金雞湖大道 328 號國際科技園 B402	US\$ 150,000	企業管理軟件研發並銷售本公司自製產品	註
ARES GROUP CORP. (ARES GROUP)	95.6	Rm 51, 5 th Floor, Britannia House, Jalan Cator, Bandar Seri Begawan BS 8811, Negara Brunei Darussalam	US\$1,150,000	一般投資業	註
SHARP KEEN MANAGEMENT LIMITED	97.1	Portcullis TrustNet (BVI) Limited, Portcullis TrustNet Chambers, P. O. Box3444, Road Town, Tortola, British Virgin Islands	US\$1,120,000	代理電腦軟體及網路相關業務	註

註：報告日之兌換率如下：

	<u>US:NT</u>	<u>US:RMB</u>
101.12.31	29.04	6.2303
101 年度平均	29.58	6.3100

(三)推定為有控制與從屬關係者其相同股東資料：無。

(四)整個關係企業經營業務所涵蓋之行業

本公司及本公司之關係企業所經營之業務包括：

1. 電腦設備、網路及相關軟體之設計、買賣、租賃、維護、技術諮詢與應用套裝軟體之分析、設計、修改、安裝及維護等業務。
2. 一般投資業。
3. 研發、製作計算機應用軟體；銷售自製產品，提供相關諮詢服務。

(五)各關係企業董事、監察人及總經理資料

企業名稱	職稱	姓名或代表人	持有股份	
			股數(股)	持股比例
ARES INTERNATIONAL CORP. (BAHAMAS)	董事	資通電腦(股)公司 代表人：余宏揚 林青龍	30,000	100.00%
ARES INTERNATIONAL CORP. (SAMOA)	董事	資通電腦(股)公司 代表人：余宏揚	355,016	100.00%
資通科技軟件系統(上海)有限公司	董事長	ARES INTERNATIONAL CORP. (SAMOA) 代表人：余宏揚	1,500,000	100.00%
	董事	ARES INTERNATIONAL CORP. (SAMOA) 代表人：林聖懿 林青龍		
艾加科技股份有限公司	董事長	資通電腦股份有限公司 代表人：林聖懿	1,200,000	100.00%
	董事	資通電腦股份有限公司 代表人：余宏揚 林青龍 李安國		
WELJOIN TECHNOLOGIES LIMITED (BVI)	董事	艾加科技股份有限公司 代表人：林聖懿	50,000	100.00%
艾加軟件(蘇州)有限公司	董事長	WELJOIN TECHNOLOGIES LIMITED (BVI) 代表人：林聖懿	150,000	100.00%
ARES GROUP CORP. (ARES GROUP)	董事	資通電腦(股)公司 代表人：余宏揚	1,150,000	100.00%
SHARP KEEN MANAGEMENT LIMITED	董事	ARES GROUP CORP. (ARES GROUP) 代表人：余宏揚	1,120,000	100.00%

(六) 各關係企業之財務狀況及經營結果：

單位：新台幣仟元

企業名稱	資本額	資產總值	負債總額	淨 值	營業收入	營業淨(損)	本期淨(損) (稅後)	每股(虧損) (稅後)(元)	備註
ARES INTERNATIONAL CORP. (BAHAMAS)	\$ 925 (US\$ 30,000)	\$ 6,830 (US\$ 235,190)	\$ 1 (US\$ 40)	\$ 6,829 (US\$ 235,150)	-	(\$ 40) (US\$ 1,356)	(\$ 36) (US\$ 1,236)	(0.39)	註
ARES INTERNATIONAL CORP. (SAMOA)	12,285 (US\$ 355,016)	14,166 (US\$ 487,802)	3,740 (US\$ 128,772)	10,426 (US\$ 359,030)	-	(39) (US\$ 1,320)	1,420 (US\$ 47,984)	1.16	註
資通科技軟件系統(上海) 有限公司	47,295 (US\$ 1,500,000)	14,302 (US\$ 492,498) (RMB\$ 3,068,412)	1,944 (US\$ 66,951) (RMB\$ 417,122)	12,358 (US\$ 425,547) (RMB\$ 2,651,290)	\$ 3,934 (US\$ 133,003) (RMB\$ 839,247)	1,703 (US\$ 57,589) (RMB\$ 363,395)	1,458 (US\$ 49,282) (RMB\$ 310,964)	0.31	註
艾加科技股份有限公司	12,000	12,931	152	12,779	-	-	10,819	9.02	
WELJOIN TECHNOLOGIES LIMITED (BVI)	1,740 (US\$ 50,000)	12,929 (US\$ 445,198)	-	12,929 (US\$ 445,198)	-	-	10,819 (US\$ 365,770)	62.18	註
艾加軟件(蘇州)有限公司	5,228 (US\$ 150,000)	62,168 (US\$ 2,140,794) (RMB\$ 13,337,789)	\$ 48,850 (US\$ 1,682,170) (RMB\$ 10,480,423)	13,318 (US\$ 458,624) (RMB\$ 2,857,366)	\$ 51,105 (US\$ 1,727,694) (RMB\$ 10,901,746)	\$ 9,538 (US\$ 322,452) (RMB\$ 2,034,670)	10,819 (US\$ 365,769) (RMB\$ 2,308,000)	20.69	註
ARES GROUP CORP. (ARES GROUP)	35,029 (US\$ 1,150,000)	35,243 (US\$ 1,213,617)	-	35,243 (US\$ 1,213,617)	-	(40) (US\$ 1,370)	235 (US\$ 7,962)	0.06	註
SHARP KEEN MANAGEMENT LIMITED	34,115 (US\$ 1,120,000)	34,565 (US\$ 1,190,256)	-	34,565 (US\$ 1,190,256)	-	(55) (US\$ 1,850)	276 (US\$ 9,319)	0.08	註

註：關係企業如為外國公司，其資產負債表科目係依報告日之匯率換算，損益科目依當年度之平均匯率換算為新台幣列示，兌換率如下：

	US:NT	US:RMB
101.12.31	29.04	6.2303
101 年度平均	29.58	6.3100

(七) 關係企業合併財務報表：無。

(八) 關係報告書：無。

二、最近年度及截至年報刊印日止私募有價證券辦理情形:無

三、最近年度及截至年報刊印日止子公司持有或處分本公司股票情形:無

四、其他必要補充事項:無

五、最近年度及截至年報刊印日止，如發生證券交易法第三十六條第二項第二款所定對股東權益或證券價格有重大影響之事項，亦應逐項載明:無。

資通電腦股份有限公司

董事長：余宏揚